

Az Esztergom k. e. e. vármegyé- s Komárom k. e. e. vármegyé- s közszolgálati hivatal könyve



Magyar
városok, gyógy-
és üdülőhelyek
nyaralásra al-
kalmos községek

**Komárom és
Esztergom k. e. e. vármegyé-
s Komárom k. e. e. vármegyé-
s közszolgálati hivatal
könyve**



AZ UTAS KÖNYVE

MAGYAR UTAZÁSI KÉZIKÖNYV ÉS UTMUTATÓ



VÁROSOK, GYÓGYFÜRDŐK, ÜDÜLŐ- ÉS
NYARALÓHELYEK, EGÉSZSÉGÜGYI, SPORT-
ÉS TURISZTIKAI INTÉZMÉNYEK

RÉSZLETES ISMERTETŐJE



A KÖNYV ALAPÍTÓJA:

GRÓF SZÉCHÉNYI KÁROLY

AZ OMWE ORSZÁGOS ELNÖKE

TERVEZŐJE:

KAFFKA KÁROLY

ny. őrnagy, az OMWE ügyvezető igazgatója

SZERKESZTŐ BIZOTTSÁGA:

PRAZNOVSZKY IVÁN

ny. m. kir. rendkívüli követ, meghat. miniszter

Dr. TERSZTYÁNSZKY JENŐ

belügyminiszteri osztálytanácsos

Dr. BOGSCH ALADÁR

Máv. igazgatóhelyettes, kormányfőtanácsos

Dr. EGYED FERENC

ny. min. tan., a Magyar Városok Idegenforgalmi
Közp. vezetője

TÓTH LAJOS

a Balatoni Intézőbizottság titkára

Dr. ifj. GOSZTHONY MIHÁLY

ügyvéd

SZVIEZSÉNYI ZOLTÁN

ny. miniszteri tanácsos,
a Budapesti Központi Gyógy- és Üdülöhelyi
Bizottság ügyvezető igazgatója

HARSÁNYI ZSOLT

író, az OMWE alelnöke

ZILAHY DEZSŐ

Budapest Szív- Idegenforgalmi Hivatalának
igazgatója

Dr. KUNSZT JÁNOS

a Rudas gyógyfürdő vezető-orvosa

KUBÁNYI REZSŐ

statisztikai tanácsos

RUDNYÁNSZKY LÁSZLÓ

tanár, festőművész

1935

KIADJA: AZ ORSZÁGOS MAGYAR WEEKEND EGYESÜLET

UTÁNNYOMÁS TILOS (MINDEN JOG FENNTARTVA)

43.644

TÁJÉKOZTATÓ

„AZ UTAS KÖNYVE“ TELJES PÉLDÁNYA 740 OLDAL TERJEDE-
LEMBEN 640 KÉPPEL, 2 TÉRKÉPMELLÉKLETTEL TARTALMAZZA:

- a) Magyarország városainak, gyógy- és üdülőhelyeinek, nyaralásra alkalmas községeinek leírását, a jelen füzetben közölt hasonló adatokkal és beosztással.
- b) Országos címjegyzékekben összefoglalva: Ásvány- és gyógyvizeket, ásvány- és gyógyvízű fürdőket, vizgyógyintézeteket, üdülőhelyeket, szanatóriumokat, kórházakat, klinikákat, könyvtárakat, idegenforgalmi szerveket, összes sport és turisztikai alakulatokat.
- c) Autobuszjáratokat, bevásárlási forrásokat városok és helységeinkint.

NYERS VÁSZONKÖTÉSSEN ÁRA 9 PENGŐ 70 FILLÉR.

FÜZETEKRE OSZTVA AZ ALÁBBIK SZERINT KAPHATÓ:

	Pengő
1. Buda-Pilisi hegyvidék és a Nagy Magyar Alföld Duna-Tisza-közi része	2.—
2. Dunántul	2.50
3. Duna-Tiszától északra fekvő hegyvidék	1.50
4. A Nagy-Magyar-Alföld (Duna-Tisza köze nélkül)	1.—
5. Abauj-Torna vármegye	0.20
6. Bács-Bodrog vármegye és Baja thj. város	0.20
7. Baranya vármegye	0.40
8. Békés vármegye	0.20
9. Bihar vármegye	0.20
10. Borsod-Gömör és Kishont k. e. e. vármegyék	0.40
11. Csanád-Arad és Torontál k. e. e. vármegyék	0.20
12. Csongrád vm., Hódmezővásárhely és Szeged thj. városok	0.40
13. Fejér vármegye	0.40
14. Győr-Moson és Pozsony k. e. e. vármegyék	0.40
15. Hajdu vármegye	0.40
16. Heves vármegye	0.40
17. Jász-Nagykun-Szolnok vármegye	0.20
18. Komárom és Esztergom k. e. e. vármegyék	0.40
19. Nógrád és Hont k. e. e. vármegyék	0.40
20. Pest-Pilis-Solt-Kiskun várm., Budapest szföv. és Kecskemét thj. városok	1.50
21. Somogy vármegye	0.40
22. Sopron vármegye	0.20
23. Szabolcs és Ung k. e. e. vármegyék	0.20
24. Szatmár-Ugoesa és Bereg k. e. e. vármegyék	0.20
25. Tolna vármegye	0.20
26. Vas vármegye	0.40
27. Veszprém vármegye	0.40
28. Zala vármegye	0.50
29. Zemplén vármegye	0.20
30. Budapest székesfőváros	1.50
31. Győr szab. kir. thj. város	0.20
32. Székesfehérvár thj. város	0.20
33. Miskolc thj. város	0.20
34. Szeged szab. kir. thj. város	0.20



KOMÁROM ÉS ESZTERGOM K. E. E. VÁRMEGYÉK

VÁRMEGYEI SZÉKHELY: ESZTERGOM M. VÁROS

VÁROSOK:

	oldal
Esztergom szab. kir. m. város	273
Komárom szab. kir. m. város	277

ÜDÜLŐHELYEK:

Dunaalmás	279
Tóváros	281

NYARALÁSRA ALKALMAS (BESZERVEZETT) KÖZSÉGEK:

Bábolnapszla (áll. ménes)	283
Dömös (folyamparti)	284
Kishér	285
Neszmély (folyamparti)	287
Pilismarót	288
Piszke (folyamparti)	289
Süttő (folyamparti)	290
Tát (folyamparti)	291
Tata	292

FELVILÁGOSÍTÁST NYUJT:

AZ OMWE KOMÁROM ES ESZTERGOM VÁRMEGYEI OSZTÁLY-
INTEZŐSÉGE, ESZTERGOM.

ÜGYVEZETŐ: Kecskési BODOR ZOLTÁN NYUG. HATARSZELI RENDŐRKAPITÁNY.

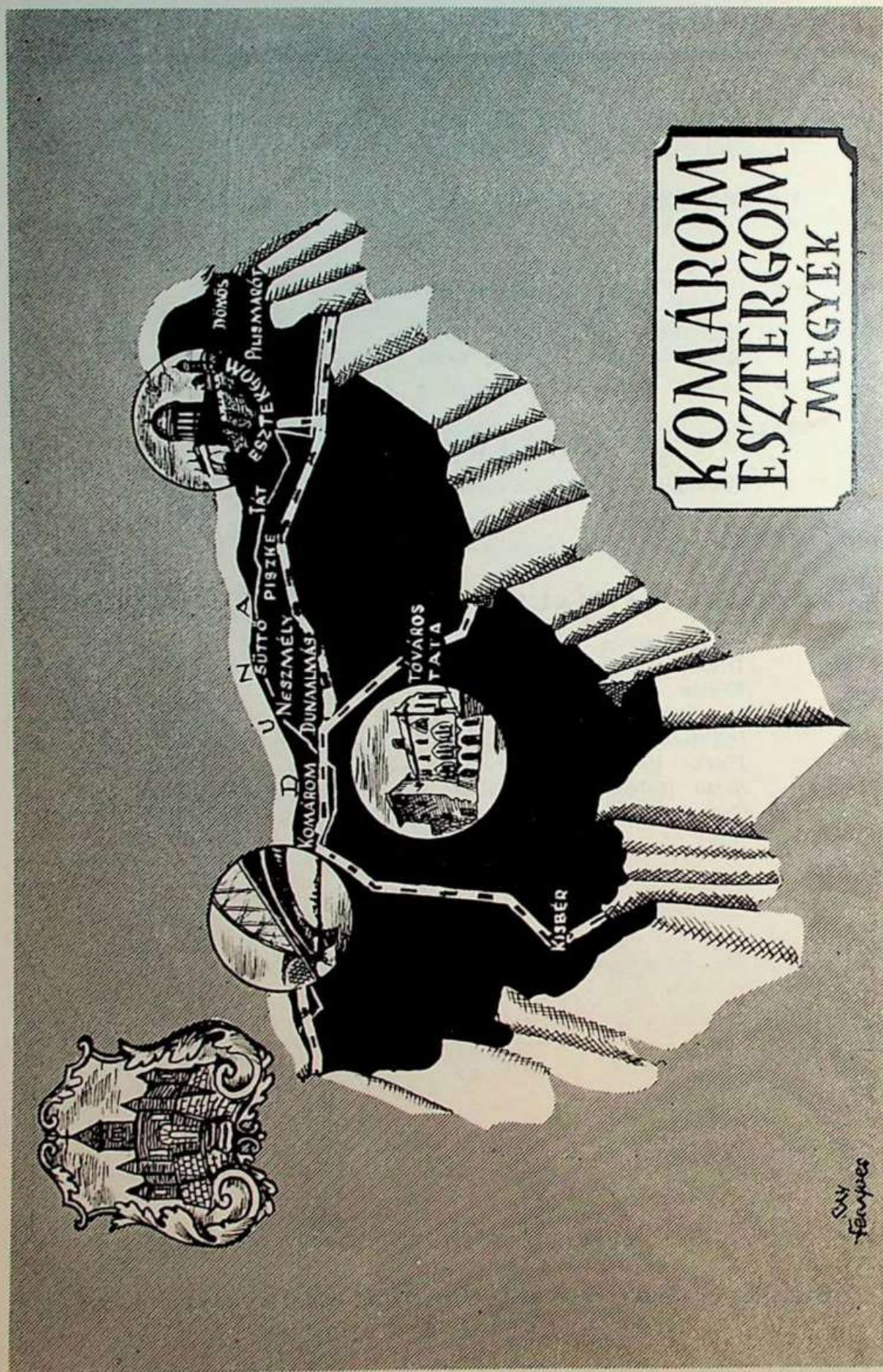

**KOMÁROM
ESZTERGOM
MEGYÉK**



Sny
fempes

ESZTERGOM SZAB. KIR. M. VÁROS

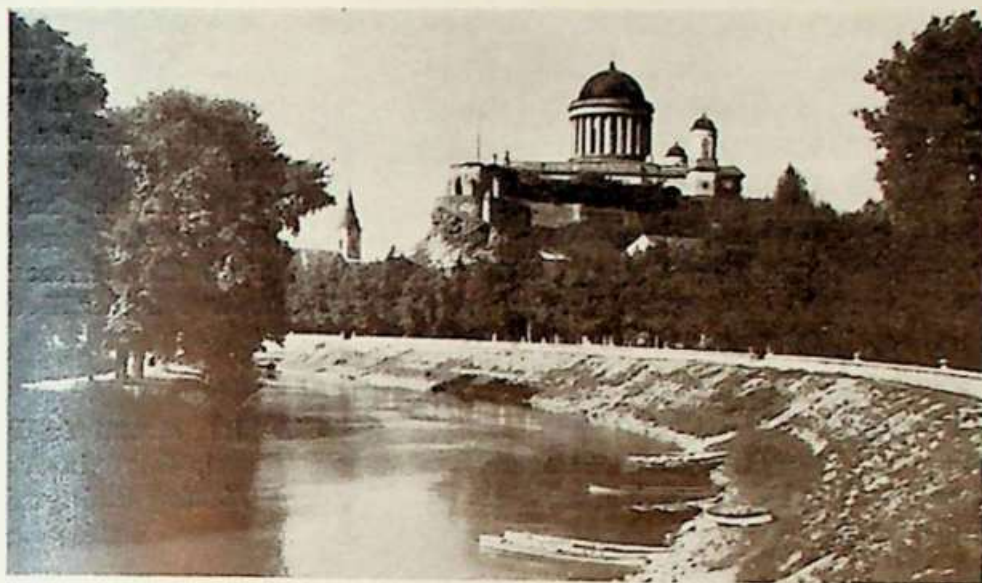

Kisdunai részlet
(Foto Sziklay)

17.354 lakosu színmagyar város, a kis magyar Alföld és a nyugati magyar középhegység találkozásánál, a Duna mentén. Komárom és Esztergom egyesített vármegyék székhelye és járási székhely. Budapesttől való távolsága vasuton 54 km. hajón 68 km. Tengerszintfeletti magassága 156 m. Éghajlati viszonyai a legkellemesebb nyaraló és üdülő várossá teszik, mert északnyugat felől a kis magyar Alföld, észak és kelet felől a Dunazug hegyek övezik. A Duna mentén a legegészségesebb levegőjü város. ⚓, ⚙, ⚗, ⚙, ⚙. Róm. kath., reform., gör. keleti és izraelita templom. Itt székelnek a kir. Járáshíróóság, a kir. Adóhivatal, a kir. Erdőgazdaság, a 3. és 4. kerékpáros zászlóalj, Államépítészeti Hivatal, Révkapitányság, Társadalombiztosító Intézet.

Esztergom iskola- és fürdőváros. Mint iskolavárosnak van hittudományi főiskolája, humanista és reálgimnáziuma; ez utóbbi a Ferencesek vezetése alatt internátussal van egybekötve. Van községi főreáliskolája internátussal; érseki tanítóképzője internátussal; a Szent Vince apácarendnek leány elemi, polgári iskolája, gimnáziuma és tanítónőképzője internátussal; van erdőgazdasági szakiskolája és a Szalézia-rend vezetése alatt fiúnevelő otthona polgári fiúiskolával.

Idegenforgalmi szervei a szab. kir. város Idegenforgalmi Hivatala (Kossuth Lajos-utca 25.) és a város idegenforgalmi bizottsága.

Középületei a régi és a fejlődő városi kultúra büszkeségei: a városháza Vak Bottyán egykori palotája és számos, a város belső területén épült barokk és empire stílusú ház. A bazilika, Magyarország és Középeurópa legnagyobb székesegyháza világhírű műkincsekkel. Kincstárában felbecsülhetetlen értékű egyházi ereklyék és kincsek láthatók. Leghíresebb a barokkstilű Mátyás király Kálváriája. A hercegprimási palotában a Keresztény Múzeum, egyházi vonatkozású világhírű képekkel, régiségekkel és műbeesü tárgyakkal. Maga a Várhegy az ezeréves Magyarország történelmének őrizője. A Szent István-kápolna az első magyar király születési helye. Az 1934. évben megindult ásatások ugyanitt fedezték fel az első Árpádházi királyok várpalotáját, román stílu XII. századbéli kápolnával, világhíres oszlopfőekkel és freskókkal. Az ásatások még folyamatban vannak.

Esztergom már a rómaiak idejében lakott hely volt. Geyza fejedelem ide tette át székhelyét. A XIII-ik század közepéig Magyarország fővárosa. A magyar kath. egyház fejének székhelye.

Uthálózatával a város közvetlen kapcsolatban van a bécs—budapesti országgal. Bent a városban keramit-, topeka- és bazaltburkolatu utak teszik az autóközlekedést kényelmessé.

KÖZLEKEDÉS

Vasutvonala: Budapest-nyugati pályaudvar—Esztergom és Komárom—Almásfüzitő—Esztergom. Menetidő 2 óra. Naponkint Budapestről 9 vonatpár, Komárom—Almásfüzitőn át 4 vonatpár közlekedik. Vasárnaponkint kiránduló-vonatok állanak rendelkezésre. A **hajóközlekedést** 4 helyi hajó bonyolítja le: a Budapest, Eötvös-tér és Pálffy-tér—Esztergom viszonylatban. Vasárnaponkint filléres hajójáratok. Kitünő autót Budapest—Esztergom között. Esztergom pályaudvarról **autobuszközlekedés** a Primási palotáig. Személyjegy 28 fillér. Autótaxi 1 P 80 fill. Bérkocsik, a főútvonalon több benzintöltő-állomás. **Autó-garage** a Szent István Fürdőszállodában, a Magyar Király-szállóban és a Kossuth-vendéglőben.

LAKÁS, ELLÁTÁS

Szállodák: 1. Szent István fürdőszálló, emeletes épület, strand és Park-terrace, 1000 személyt befogadó kerti étteremmel, villanyvilágítással, folyóvízzel. Külön 25 ágyas férfi és 25 ágyas női turistaterem csoportkirándulók részére jutányos árban. Gőzfürdő díja: 1.60—2.— P.

Egyágyas szobák száma 10, napi ára: 3.50—5.— P.

Kétágyas szobák száma 15, napi ára: 6.50—10.— P.

Étterme európai viszonylatban is I. osztályu: 2000 személyes felszereléssel. Hall, társalgó, fogadószoba, színház, olvasóterem.

Teljes napi pensio, háromszori étkezéssel: 7—8 P. Borralaló 10%. OMWE-tagoknak 20% kedvezmény.

Autógarage. Autobusz viteldija az állomásról 24—32 fillér. Telefonszám 47.

2. Magyar Királyszálló, Sörös Ede tulajdonában: emeletes épület, kerthelyiséggel, villanyvilágítással, folyóvízzel. Fürdőszoba használati díja 1.50 P. Zene- és rádiószoba.

Egyágyas szobák száma 8, napi ára 3.— P.

Kétágyas szobák száma 8, napi ára 5—6.50 P.

Vendéglője 300 személy befogadására alkalmas, menü ára: 1.40 P.

Pensio árak napi háromszori étkezéssel: 5.60—6.— P. Borralaló 10%. OMWE-tagoknak 10% kedvezmény.

Autógarage, Steana benzintöltő-állomás. Autobusz viteldija az állomásról 24 fillér. Telefonszám: 44.

Vendéglők: Központi vendéglő és étterem a Rákóczi-téren; Három Szerecsen ven-



Városháza
(Foto Sziklay)

déglő és étterem a Kossuth Lajos-utcában; Kis Pipa vendéglő és étterem a Kossuth Lajos-utcában; Fácán vendéglő és étterem a Ferenc József-uton.

Fizető vendéglátás (szervezett). A nyaralási időnyben bérbeadó lakások és szobák árai: 1 hónapra 30—50 P, naponta és ágyankint 2 P.

FÜRDŐK

A Szent István artézifürdő az Esztergomi Takarékpénztár tulajdona. (Telefon 26), a Duna partján, szépen parkirozott területen fekszik. Hévíze 323 m. mély artézi-kútból tör elő, hőmérséklete 29° C. Berendezése: kádfürdők, gőzfürdő, közfürdők, 25×50 méteres strandfürdő. Versenyuszoda. Nagy homokfürdő, 1500 személy befogadására alkalmas 500 kalennal, 8×20 m. férfi és női nyitott fürdők. Szálloda. Játsszó-tér. Fürdőárak: 0.46—1.50 P. 20 jegy váltásánál 30% kedvezmény. Medencéit naponta töltik

Strandfürdő
Foto Róna

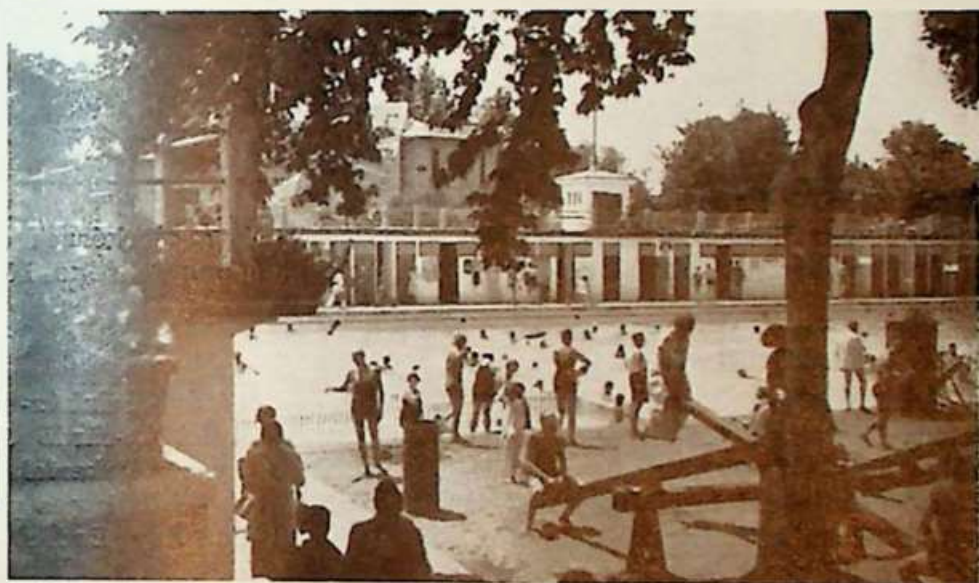

KÓRHÁZAK

Kolos- és Simor-kórház. 300 férőhellyel, a város tulajdonában. Sebészet, belgyógyászat, nőgyógyászat.

GYÓGYSZERTÁRAK

Szent István gyógyszerár a Széchenyi-téren; Megváltó gyógyszerár a Kossuth Lajos utcában; Fekete sas gyógyszerár a Ferenc József-uton.

NYARALÁS ÉS ÜDÜLÉS

Esztergom város természeti fekvésénél fogva ideális nyaraló- és üdülőhely. A főváros-hoz való közelsége a hétfégi üdülés szempontjából versenyen kívül áll. A Duna az egész várost átöleli és enyhíti a nyári meleget. Pormentes utcái, gyönyörű sétahelyei, három km. hosszú árnyas szigeti sétautja és parkjai kedvelt nyaralóhelyé avatják.

A város a nagyarányú szervezkedéssel megindult weekend-mozgalom kapcsán, hogy a hétfégi üdülés lehetőségeit megvalósítsa, a várossal közvetlen kapcsolatban álló Primásszigeten mintegy 150 weekend-ház építésére alkalmas árnyas erdőreszt parcellázva, ingyen bocsát a települni kívánók rendelkezésére. A weekend-telep homokos Duna-strandja, a lenyűgöző városi látvány és a természetes kellemes környezet a pihenni, üdülni vágyóknak lelki és testi felfrissülést nyújt. A weekend-teleppel közvetlenül összefügg a Move Nagy-Duna-strandja, vetkezőhelyiségekkel és homokstrandjával.

A weekend-településre vonatkozólag bármilyen felvilágosítást készséggel ad Esztergom szab. kir. város mérnöki hivatala (Esztergom, Városháza).



Városrészlet

SPORT

A város belső területén, a Kisduna-parton tennispályák és koresolyapályák; a Primás-szigeten Move footballpálya, Move hajósegylet és a eserkészek csónak-klubháza. Kitiünő vízi-szórakozási lehetőségek a Kisduna-ágban. Csónakkölesöngző. Sportrepülőtér.

SZÓRAKOZÓHELYEK

A Szent István-fürdőszállodában 300 személy befogadására színház- és hangversenyterem. Két mozi: a Kultur- és Korzó-mozik. A Szent István-fürdő és a Magyar Király-szállodában tánetermek. A Primás-szigeten árnyas sétakertek és sétautak, a Herecegprimási-palota alatt — közvetlen a Duna-parton — kellemes park. Szórakozást nyújtanak még Szatzlauer János és Fia, valamint Farnady Endre cukrászdája, továbbá a Központi és a Korona-kávéház.

TURISZTIKA

A Magyar Turista Egyesület Esztergomi Osztálya tulajdonában lévő Vaskapu és a Fekete-hegyi turistakilátók és menedékházak a kirándulók kedvence helye.

KIRÁNDULÓHELYEK, TERMÉSZETI SZÉPSÉGEK

Esztergom város környéke, mint a Pilis-hegység Duna felőli nyulványa, turisztikai szempontból a természetbarátoknak ideális lehetőségeket nyújt. Közvetlen környékén a Fári-kut, Barát-kut, szerves turistakapcsolatban áll a várossal.

Visegrád—Dömös—Pilismarót a Duna mentén; Dobogókő, Pilisszentlélek, Pilisszentkereszt, Klostrom-puszta, Mogyorósbánya a Pilis- és Vértes-hegyekben azok a turista kirándulóhelyek, melyekről Esztergom turista-jelzéssel ellátott utakon megközelíthető.

BEVÁSÁRLÁSI FORRÁSOK

Lásd: Ipari és kereskedelmi szakmajegyzéknél.

FELVILÁGOSÍTÁST NYUJT

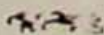

Az OMWE képviselője: a város Idegenforgalmi Hivatala Kossuth Lajos-utca 25.



KOMÁROM SZAB. KIR. M. VÁROS



Ref. templom
(Foto: Hocher)

A város eredeti területe a Duna-folyam mindkét partján volt. A trianoni béke azáltal, hogy a Dunát országhatárnak minősítette, a város területét is két részre osztotta. Magyarországhoz a Dunától délre fekvő, kisebb városrész tartozik, amely a kettészakítás óta lényegesen fejlődött. Távolsága Budapesttől 87 km., Esztergomtól 54 km. Éghajlata mérsékelt, dunavölgyi, széles levegője paradus. Átlagos tengerszín feletti magassága 112 méter. Lélekszáma 7562. Polgármesteri hivatal, fősolgabírói hivatal, m. kir. államrendőrség, m. kir. pénzügyigazgatóság, m. kir. adóhivatal, m. kir. fővámbírói hivatal, m. kir. honvédállomás és egyéb katonai parancsnokságok, m. kir. állami mentelep, áll. polgári fia- és leányiskola, MÁV állomástönökség, m. kir. posta-hivatal, járási egészségház, Stefánia mentőegyesület fiókja, önkéntes tűzoltóegyesület. Városi székház (új barokk épület), állami polgári fia- és leányiskola (Mária Terézia korabeli barokkstílusú épület), hősök emlékszobra, államrendőrségi épület, róm. kat. elemi leányiskola és óvoda, kjr. járásbírói új barokképülete, lovassági laktanya és a Dunahidak.    Románstílusú ref. templom, a róm. kat. elemi iskolával kapcsolatos zárdában kápolna; ág. ev. templom; zsinagóga. A városon keresztül vonuló budapest—bécsi autót és a pápa—kálna—garamberzenei ut kifogástalan.

KÖZLEKEDÉS

Vasuton a budapest—bécsi vonalon érhető el. Naponta 5 személy- és 5 gyorsvonat-pár közlekedik. Menetidő gyorsvonattal $1\frac{1}{2}$ óra, személyvonattal $2\frac{1}{2}$ óra. Az esztergomi vonalon 3 óra. Elágazó vasutvonalai Esztergom, Érsekújvár és Székesfehérvár felé vezetnek. Vasúállomás a város északi határára közvetlen a Duna mellett fekszik. **Hajózás:** a MFTR hajóállomása a közúti híd és a MÁV teherpályaudvar között van. A budapest—bécsi hajójáratok hetenként háromszor közlekednek. **Autobuszjárat** Budapest—Bécs között. Állomás Klapka György-ut 31. **Autótaxi-állomás** a MÁV személypályaudvar előtt. Viteldíj: 1 P alapidíj és szakaszonként 25 fillér.



M. kir. állami
polgári iskola
(Foto: Hocher)

Bérkocsi-állomás ugyanesak a MÁV személypályaudvar előtt. Vitedij: kétlovas 1.60, egylovas 1.20 P.

Benzintöltő-állomás a városban.

LAKÁS ÉS ELLÁTÁS

Szálloda: Ács Lajos szállodájában 20—30 vendég részére biztosítható lakás, ágyankint és naponkint 2.— P. díj ellenében. Pótágyak beállításával az egyénekenkinti elszállásolás költsége még csökkenthető. Kétágyas szoba 4 — P.

Éttermek: „Corso“ étterem, menü 1.30 P. Ács Lajos vendéglője, menü 1.— P. Csonka Antal vendéglője, menü 1.20 P. Ray Imre vendéglője, menü 1.20 P. Teljes napi étetés kb. 2.50 P. OMWE-tagok 10. illetve 20%-os kedvezményre jogosultak.

FÜRDŐK

A Dunán strandfürdő van, 20 vetkező fülkével. Fürdési díj személyenkint 10 fillér.

NYARALÁS ÉS ÜDÜLÉS

A Duna mentén húzódó Koppánmonostor nevű, mintegy 4 km. hosszú sávon szőlők és gyümölcsösök között vannak villák és nyaralók.

SPORT

A helybeli levante-egyesület sportpályájának létesítése folyamatban van.

SZÓRAKOZÓHELYEK

Hangos filmszínház a Kun Miklós-utcában.

Kávéházak: Hauk János „Corso“ éttermében és kávéházában minden szombat és vasárnap délután tánc. Lipóth Lajos cukrászdája, Igmándi-ut 25. szám alatt. Színháztársulat évenként néhány héten át játszik az Ipartestület színháztermében.

KIRÁNDULÓHELYEK

Dunaalmás 17 km, Tata és Tóváros 19 km, Kiszér 34 km, Győr 38 km-re fekszik a várostól. Ugy vonattal, mint jó autóton elérhetők.

FELVILÁGOSÍTÁST NYUJT: Polgármesteri hivatal (Telefon: 11.).

DUNAALMÁS, ÜDÜLŐHELY



Hajóállomás

1063 lakosu színmagyar nagyközség, a Vértes- és Gerecse-hegység által övezett természeti szépségekben gazdag völgyben, közvetlen a Duna jobb partján. Budapesttől való távolsága 70 km., Esztergamtól 36 km.

Tengerszín feletti magassága 430 méter.

Éghajlata a Duna közelsége dacára is enyhe, száraz, a levegő üde, az éjjeli lehülések nem nagyok.

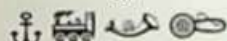

Vizellátása jövizü kutakból történik.

Villanyvilágítás.

Róm. kath. és ref. templom.

A község ősidők óta lakott hely. A tatárjárás idejében teljesen elnéptelenedett és később Nagy Lajos telepítette be újra. 1848-ban Klapka seregei itt ütköztek meg a császári hadakkal.

Ref. temploma részben csucsíves stílusban épült, hajdan a kencéseké volt. Katolikus temploma 1754-ből való műemlékkel. Irodalmi nevezetességü épülete az a ház melyben Csekonai Vitéz Mihály Lillája született és halt meg, itt van eltemetve is.

KÖZLEKEDÉS

Vasuton Budapestről a Komárom-esztergomi vonalon, Almásfüziton való átszállással 2½ óra alatt érhető el. Legcélszerűbb igénybe venni azt a vonatot, mellyel Kenyérmező-majoron való átszállással érhetünk a községbe. **Autóval** és a budapest—bécsi **autobusszal** az állami betonuton közelíthető meg. Autón Budapesttől 1 óra. A községnek **hajóállomása** is van, melyen a vásár- és ünnepnapon közlekedő expresz-hajók is megállanak.

Vízi sportolók és vadevezősök kikötő helye.

LAKÁS ÉS ELLÁTÁS

Szálloda: Fürdőszálloda, jó kilátás, villanyvilágítás, parkirozott udvarral. Egyágyas szobák száma 15, napi ára 1.50 P. Kétágyas szobák száma 10, napi ára 2.50 P. Három vagy többágyas szobák száma 5. Pótágy naponta 1 P.

A szállodában teljes napi penzió 4.50 P.

Igazolt OMWE-tagok 10%-os kedvezményre jogosultak.

Vendéglők: Szilágyi Miklós és Iván Pál vendéglője, mely utóbbi saját termésű, tisztakezelésű, kétünő minőségű borairól híres. Végül az Iván Pál-féle nyári vendéglő a Vöröskő alatt, a híres Cseppkőbarlang közelében, kellemes és szép kiránduló helyen.

Fizető vendéglátás (szervezett).

a) Penziószerű ellátás (egyes helyeken) napi négyszeri étkezéssel 4.50—5.— P-s árban kapható.

b) Csak lakás:

I. oszt. szobák száma 30, napi ára 3.— P. havonta 80—100 P.

II. oszt. szobák száma 50, napi ára 1—2 P. havonta 30—60 P.

FÜRDŐZÉS

A községben két hévvizű forrás van, az egyik kénes hévvizforrás percnként 1500 liter, állandó 26° C-os vízzel táplálja a kb. 1000 □ méter kiterjedésű fürdőmedencét, melyet hatalmas kiterjedésű homokstrand vesz körül. Ivókúra.

EGÉSZSÉGÜGY

Füldőorvos: Dr. Antal Pál (kézi gyógyszerész).



Strandélet

SZÓRAKOZÁS ÉS SPORT

A fürdőtelepen van kaszinó, olvasóterem, 50 méternyire teniszpálya, 100 méternyire futballpálya, mindenféle tornaszer és hinta. A fürdőtől 500 méternyire van lőtér. Vízisportolás a Dunában, a fürdőtelep esónakházában több béresónak kapható.

KIRÁNDULÓHELYEK

Kisebb séták: a költőről elnevezett Csokonai-úton Lilla sírjához, majd „Lilla” kutjához. A Cseppkőbarlang, a nagy kiterjedésű kőbányák és az Akasztóhegy, Neszmély hegyei 1 km.-re vannak. Csónakkirándulóhely a Neszmély közelében elterülő szigetesport és a Prépostsziget.

FELVILÁGOSÍTÁST NYUJT

és elhelyezésről gondoskodik az OMWE képviselője: viléz Böszörményi Ödön községi vezető jegyző és Szilágyi Miklós fürdőtulajdonos. Telefon: 1.

TÓVÁROS, ÜDÜLŐHELY

Angolparki
kastély

5588 lakosu, magyar anyanyelvű község, csekély német kisebbséggel. A község a Vértes- és a Gerecse-hegységek erdőövezte medencéjében a tatai völgynek közepén terül el. Több helyen feltörő bővizű forrásai vannak, melyek Csonka-Magyarország egyedülálló forrásvidékévé teszik. Budapesttől való távolsága 72 km. Esztergomtól 45 km. Tengerszín feletti magassága 127 méter.

Eghajlata enyhe, száraz, a levegő üde, az éjjeli lehülések nem tulzottak.

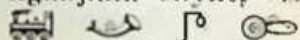

Vzellátása egészséges, jó forrásvízü kutakból történjk.

Villanyvilágítás.

Jelentősebb középületei a kapucinus-rendi templom, az evangélikus imaház és a községháza.

Tóváros már a régebbi időkben királyaink nyaraló- és üdülőhelye volt. 1727-ben gróf Esterházy József kezére került, aki Tatát és vidékét tovább fejlesztette. Ő létesítette a 260 kat. hold nagyságu angolpark botanikus kertjét. 1809-ben I. Ferenc osztrák császár és magyar király ide menekült és itt írta alá a bécsi béke okiratát.

KÖZLEKEDÉS

Vasuton a Budapest—Győr—hegyeshalmi vonalon 1¼ óra alatt érhető el. **Két vasutállomása van:** Tata-Tóváros nagyállomás a község központjától 1 km.-nyire, Tata-Tóváros kertli állomás pedig ¾ km.-nyire. Autobuszok, bérautók, bérkocsi állanak az utasok rendelkezésére. **Autóval:** a község a budapest—bécsi műton érhető el. **4 benzinkut** van a községben.

LAKÁS ÉS ELLÁTÁS

Szállodák (vendéglővel):

1. Noll Miklós „Esterházy” szállodájában fürdőszobáival és vízvezetékkel 36 szoba van. Napi penzió: 4.20—6.50 P. Ebédmenü: 1.20—1.80 P. Vaesora 1—1.80 P. Napi négyszeri étkezés 3.40 P.

2. Herczig Testvérek szállodájában 8 szoba van. Napi penzió 4.50—5.50 P. Ebédmenü 1.20—1.60 P. Vaesora 1—1.40 P. Napi négyszeri étkezés 3 P. OMWE-tagoknak a penzióból 5%, állap szerinti étkezésből 10% kedvezmény.

Fizető vendéglátás (szervezett).

a) Penziószerű ellátás:

Köves: Pálné gyermeküdülője a Szomodi-uton, kétholdas szőlőben (árnyas gyümöl-

esős), modern lakás, villany, vízvezeték. Képesített gyermekgondozónő vezetése alatt, orvosi felügyelet mellett, német társalgás, napi ötszöri bőséges étkezés, gyümölcs- és tejkura, hizókura. Igen mérsékelt árak.

Nyilvántartott számos gazdánál napi teljes ellátás és lakás átlag 4.— P-ért kapható.
b)Csak lakás:

I. oszt. szobák száma: 30, napi ára 1.50 P.

II. oszt. szobák száma: 40, napi ára 70—80 fillér.

FÜRDŐZÉS

Kristály uszoda és strandfürdő, 22° C. hőtoku kristálytiszta forrászive van, területe kb. 3600 □ méter és kb. 1000 személy befogadására alkalmas. Mélysége átlag 2 méter, gyermekek fürdésére azonban külön sekély víz is van. Fürdőárak: Köznapon külön kabin 50 fillér, vasár- és ünnepnapon 70 fillér. Közös kabin 50 fillér. Idényjegy: 25.— P. Kedvezményes jegyfüzet váltható.

EGÉSZSÉGÜGY

Több orvos és gyógyszerár.

SZÓRAKOZÁS ÉS SPORT

Két mozgószínház, állandó zene és tánc, művészetek, kulturhangversenyek. Időközönként vidéki szintársulatok előadásai. Futball- és tenniszpályák. Csónakázás és horgászás.

KIRÁNDULÓHELYEK

Kiseb kirándulások: az uszoda mellett közvetlen elterülő 260 kat. hold nagyságu angolkert, gazdag forrásokkal és romokkal (török mecsét és római fürdő romjai), a 30 hold nagyságu, csónakázásra alkalmas Csekető. A Nagytó partját körülövező árnyas sétautakon el lehet jutni az évszázados tatai várba.

Nagyobb kirándulások: 1 órányira Tata község határában lévő Fényes források és fürdő, kb. 1.5 km.-nyire vannak a neszmélyi borvidékhez tartozó baji szőlők és vilák. Kirándulásra alkalmas helyek még a község gyártelepeinek megtekintése, léglagyarak, szőnyeggyár, bőrkikészítőgyárak, kesztyűgyár, pezsgőgyár. Azonkívül a bányai Turul-emlékmű és a tatabányai bányaművek.

FELVILÁGOSÍTÁST NYUJT

az OMWE képviselője: Halmos Antal községi vezető jegyző és Tóváros Idegenforgalmi Hivatala.

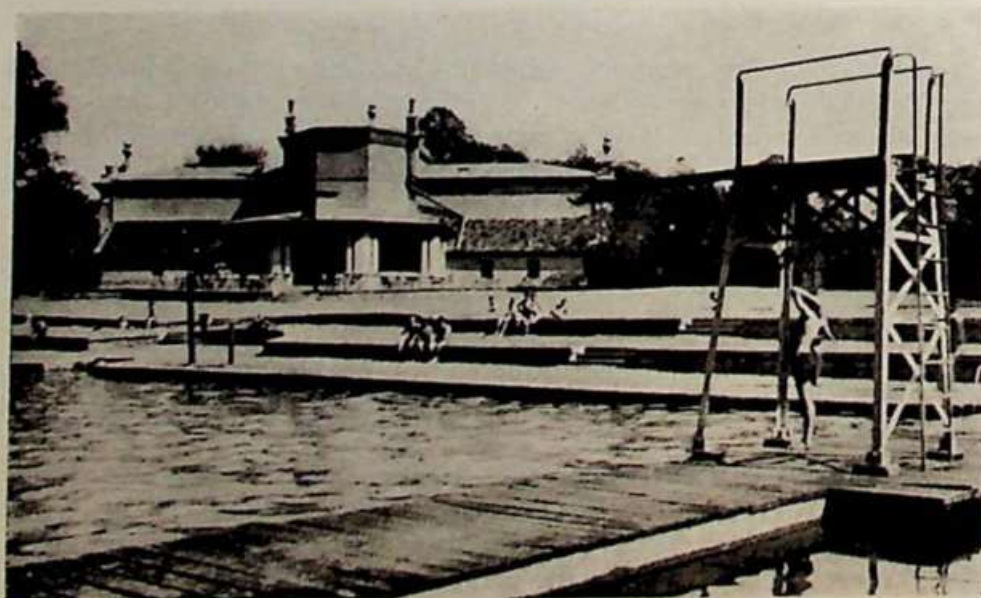

Strandfürdő

BÁBOLNAPUSZTA M. KIR. ÁLL. MÉNES

Komárom-Esztergom k. e. v. vármegye gesztói járásában, Kisalföldön, Budapesttől 136 km. Vasútállomása Nagyigmánd, ahonnan az intézet 5 km.-re fekszik és kocsiján közelíthető meg. ☞ ☛ ☞

Az Intézet megtekintése csak a földművelési minisztérium elnöki osztályánál beszerzett előzetes engedéllyel lehetséges.

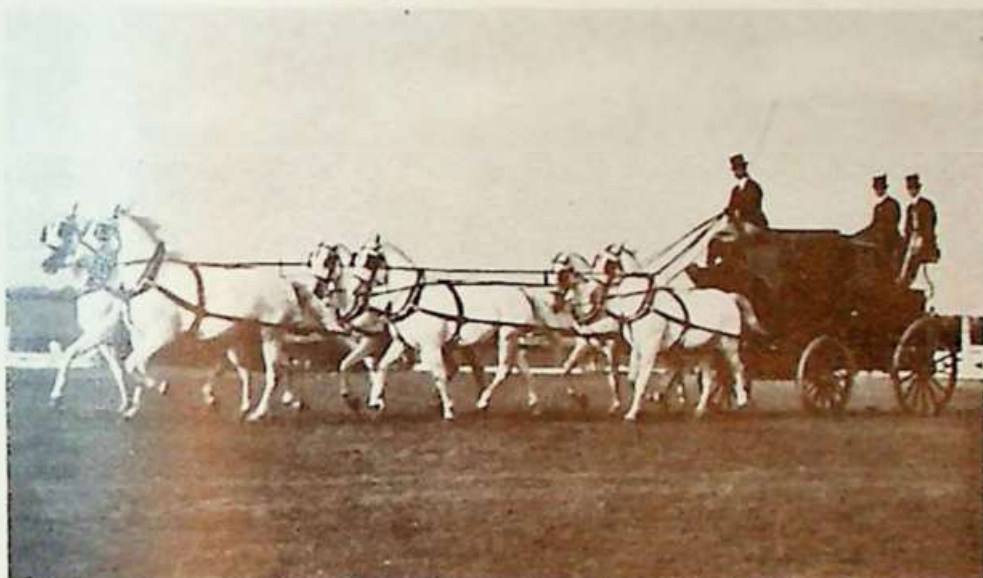

Hatosfogat

Az 1789-ben alapított bábolnaji m. kir. állami méneshelyen az állam arab és lipizzai fajtájú lovakat tenyészt. Az arab ménnek anyaga részben tisztavérű, illetőleg Arabiából importált ősökre visszavezethető kancákból, de nagyjából részben arab fajta kancákból áll. Az utóbbi arab mén 100 éves eredetű.

A méneshelyvel kapcsolatos, de külön igazgatott 7123 kat. hold kiterjedésű, egy tagban fekvő méneshelyeknek régi hírnévnek örvendő telivér simmentáli tehenészele, kiváló mangalica sertésfalkái és nagytestű fésűs merinónyája ugyancsak érdekes és tanulmányos látványok. A méneshelyeken egy különálló növénynevelőtelep is van.

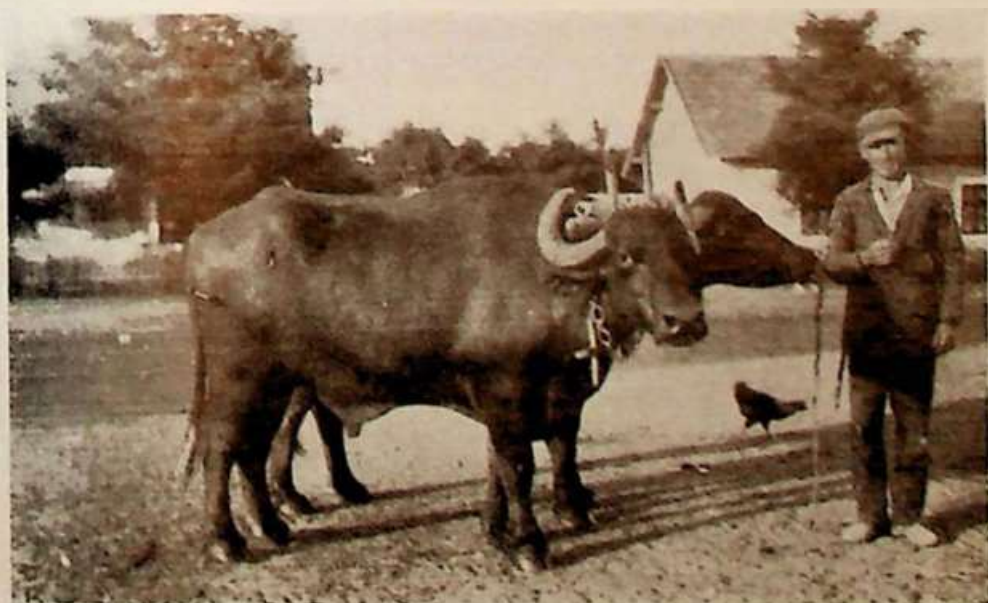







Bivalyok
Foto: Dr. Persa
László

DÖMÖS



Dömös látkepe

1064 lakosu szinmagyar nagyközség, a Dobogókő lábánál. Budapesttől való távolsága 48 km., Esztergomtól 16 km.

  (Dömösi átkelés)    

Vizellátása jóvizü kutakból történik. Villanyvilágítás. Róm, kat. és ref. templom. Nevezetessége: IV. Béla király várának romjai.

KÖZLEKEDÉS

Vasuton a Vác—szobi vonalon Dömösig $1\frac{1}{2}$ óra alatt közelíthető meg, onnan a Dunán át csónakon. **Hajón:** Budapesttől a Kisdunán MFTR. hajóval hétköznapokon kétszer, vásár- és ünnepnapokon háromszor van hajójárat. A hajóállomás 200 méterre van a községtől. Autobuszközlekedés van naponkint Esztergomba és Visegrádra. **Autóval** a Budapest—Szentendre—Visegrád—esztergomi országúton közelíthető meg.

LAKÁS ÉS ELLÁTÁS

Vendéglők:

1. Bergmann László, 100 személy befogadására és 2. Schaub János 35 személy befogadására alkalmas vendéglői. Mindkét helyen az ebéd ára 1.20 P, vacsora 1 P.

Penziók:

1. Malisan-penzió 12 szobával, szép árnyas parkkal és villanyvilágítással, házi vízvezetékekkel. Teljes ellátás, kiszolgálással együtt napi 4—5 P.
2. Bohácsy-penzió, 25 szobával. Házi víz-

vezeték és villanyvilágítás. Teljes ellátás napi 4—5 P.

OMWE tagoknak a Bergmann-vendéglőben és a Malisan-penzióban 5% kedvezmény.

Fizető vendéglátás (szervezett).

a) Penziószerű ellátással:

Egyes helyeken napi 2—4 P-ért kapható.

b) Csak lakás: Kiadó butorozott szobák száma 14. Napi ár 1—1.50 P.

FÜRDŐZÉS

Dunai strandfürdő, (gyermekek számára is).

EGÉSZSÉGÜGY

Orvos és gyógyszerár Pilismaróton. Hetenként kétszer helybeli orvosi rendelés.

SZÓRAKOZÁS ÉS SPORT

Úszás, turisztika.

KIRÁNDULÓHELYEK

Gyalogsútával a Dobogókőre 3 óra alatt lehet eljutni.

FELVILÁGOSÍTÁST NYUJT

az OMWE képviselője: Havas Ernő községi vezető jegyző.

KISBÉR

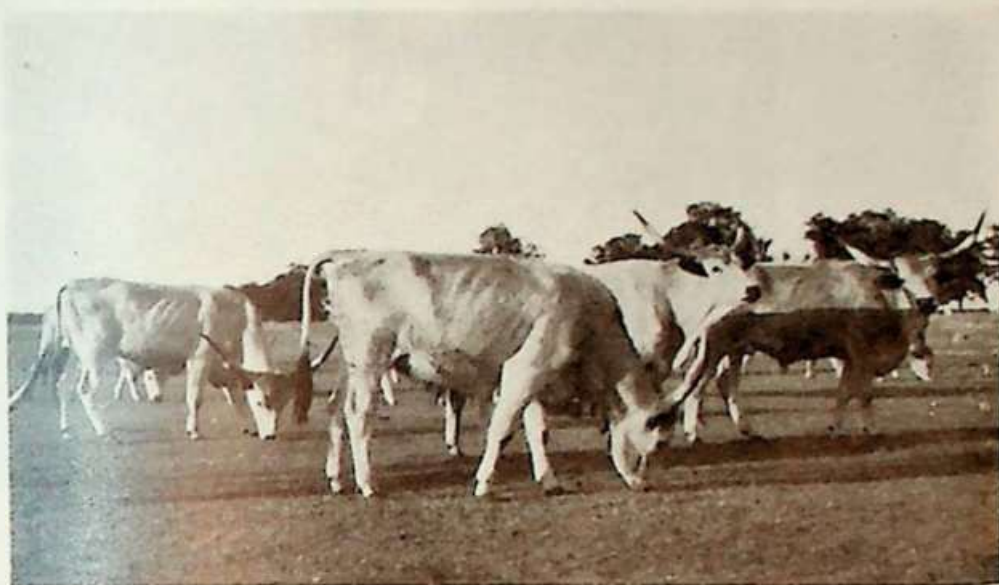

Legelő
magyar okrok

Foto: Dr.
Persa László

4134 lakosu számmagyar nagyközség lankás, dombos terepen. Budapeستől való távol-
sága 119 km., Esztergomtól 78 km.

Tengerszín feletti magassága 180 méter.



Vízellátását jóvizű kutakból nyeri.

Villanyvilágítás.

Róm. kat. és izr. templom.

A község határában fekszik a világhírű M. kir. Állami Ménés.

Az 1835-ben alapított kishéri m. kir. állami ménés angol-telivér és félvér ménes-
anyagával, a magyar államnak külföldi szakemberek által is sűrűn látogatott, igen
nagy értéket képviselő intézménye.

A terjedelmes angolparkban elhelyezett kastély körül csoportosuló műtázaszerű mén-
istállók, a telivér kancák paddockjai és a bennük gondozott kitűnő, részben eredeti
importált angol-telivér ménék és kancák, valamint a külső ménesek, félvér anya-
kancák és esikőévjáratok a legszebb tanulságos látványosságok.

A ménessel kapcsolatos, de külön igazgatás alatt álló méneshirtokon elsőrendű
telivér simmenthali tehenészetek vannak, a hirtok vasdiányei majorában régihírű,
vaj- és sajtkészítésre berendezett tejgazdasággal, mesterséges horjuneveléssel, továbbá
az országban igen keresett tenyésztanyagot szolgáltató szép berkshíre sertés-
tenyésztéssel.

Kishér vasútállomás Budapeستől Székesfehérváron át 135 km., Bánhidán át 119 km.
és Komáromon át 146 km.

A kishéri és bábolnai ménésintézetek megtekintését a földművelésügyi minisztérium
engedélyezi elsősorban szakemberek, lótenyésztők és gazdák, továbbá külföldi látó-
gatók és gazdasági tanintézetek növendékei részére.

KÖZLEKEDÉS

Vasuton a Budapest—Bánhida—pápai
vonalon 3½ óra alatt érhető el. Vasut-
állomás a község központjától 1 km.-re.

Bérajtó viteldija a községbe 1 pengő,
autóbusszal 40 fillér.

Autósok és motorosok Székesfehérvár,
Pápa, Győr és Komárom felől közelit-

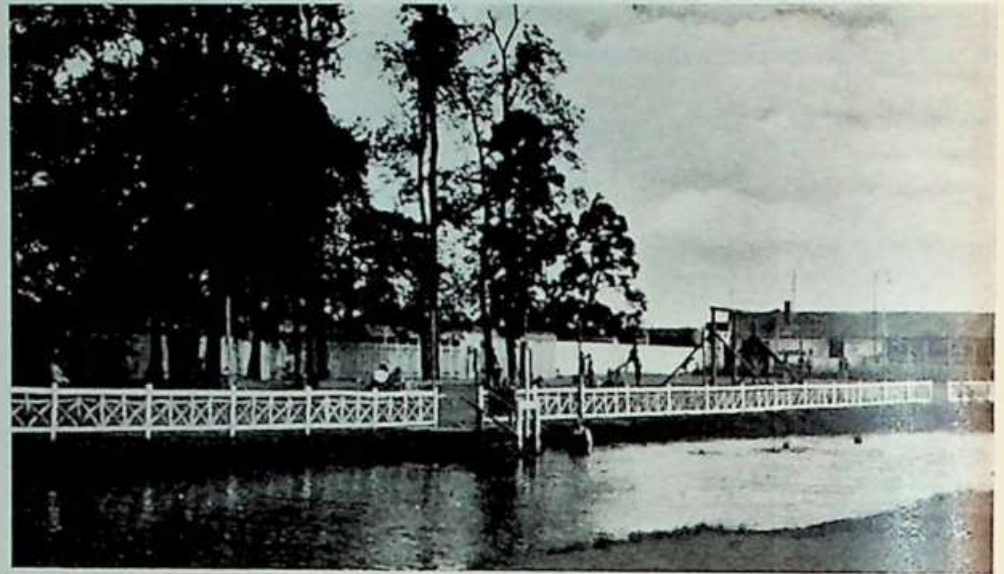

A m. kir. áll.
méneshirtok
strandfürdője

hetik meg a községet. Benzinkut 4 van (Steana, Shell, Vacuum és Fanto).

LAKÁS ÉS ELLÁTÁS

Szálloda:

A községben van egy szálloda, szobái 1 és 2 ágyasak. Szobaárak személyenként és naponként 1.60—2 P.

Az OMWE tagjainak 25% kedvezmény.

Vendéglők: Pletteler László, Cermann János, Dukai József, Kele Nándor, Kemény Béla, Pula Mihály, Katona Mihály, Kopocs Gyula vendéglői.

Fizető vendéglátás (szervezett).

Csak lakás:

I. oszt. szobák száma: 18, napi ár 1.20 P, havonta 30 P.

II. oszt. szobák száma: 26, napi ár 0.80 P, havonta 22 P.

III. oszt. szobák száma: 20, napi ár 0.50 P, havonta 14 P.

FÜRDŐZÉS

A községnek két strandfürdője van. Mindkettőt folyóvíz táplálja. Az egyik az állami Méneshirtok tulajdona, a község déli részén, tó partján, vendéglővel és játszótérrel. kb. 2400 □ méter víz-

felülettel. - Hőfoka 20—22° C., mélysége 30 cm.-től 2.50 méterig. 65 kabin. Fürdőjegy kabinhasználatnál személyenként 30 fillér.

A másik az u. n. Kömalmi strand, a községtől kb. 2 km. távolságra fekszik, ugyanolyan nagyságban és alakban, mint az előző. Belépődíj: 30 fillér.

EGÉSZSÉGÜGY

Orvos és gyógyszerár helyben. Azonkívül állami kórház, tüdőgondozó, Stefánia védőintézet és mentőállomás.

SZÓRAKOZÁSI ÉS SPORT-LEHETŐSÉGEK

Mozgóképszínház, kaszinó, ipartestületi színház és sportegyesület van a községben. A sporttelepen futball, atlétika, 3 tennispálya. A strandfürdőben vízipótlásra alkalmas uszómedence. A tavon evezős-sporthoz alkalmas esónakok.

KIRÁNDULÓHELYEK

Gyalogsétával elérhető kirándulóhely a 3 km.-re fekvő állami erdő. 20—30 km.-re fekszenek a Bakony szebbnél-szebb részei.

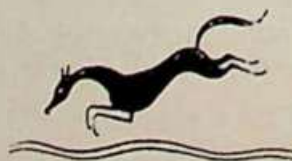

FELVILÁGOSÍTÁST NYUJT

az OMWE képviselője: Pálmay József községi vezető jegyző.

NESZMÉLY

Neszmélyi
látkép

1397 lakosu szinmagyar nagyközség közvetlenül a Duna mellett. Budapesttől való távolsága 68 km., Esztergontól 35 km.

Tengerszin feletti magassága 110 méter.



Vizellátása jóvizü kutaktól történik.

Villanyvilágítás.

Középületei: róm. kat. és ref. templom. Hősi emlék.

Nevezetességei: Albert király kutja és a Várhegy a török hódoltság korából való várrommal.

KÖZLEKEDÉS

Vasuton: Budapestről Kenyérmező és Almásfüzitő felől $3\frac{3}{4}$ óra alatt közelíthető meg. Naponta négy, illetve három vonatpár közlekedik. A budapest—bécsi autóbusz a községen keresztülhalad és kívánatra megáll. Ezenkívül hetenkint kétszer — szerdán és szombaton — autóbusz-közlekedés Tóvárosra és Tatára. **Vasutállomás** a község központjától $\frac{3}{4}$ km.-nyire, **hajóállomás** Dunaalmáson. Neszmélytől 2 km.-re fekszik. **Autósok** és **motorosok** a Budapest—bécsi országuton érhetik el a községet. **Benzinkut** Dunaalmáson.

LAKÁS ÉS ELLÁTÁS

Vendéglő van a községben.

FELVILÁGOSÍTÁST NYUJT

az OMWE képviselője: Szelle Ferenc községi vezető jegyző

Fizető vendéglátás (szervezett):

Csak lakás: Kiadó szobák száma 13. napi ár 1 P, havonta 25—30 P.

FÜRDŐZÉS

Fürdőzési lehetőségek a Dunában, Dunaalmás fürdő 2 km.-re van a községtől.

EGÉSZSÉGÜGY

Körorvos és gyógyszerlár Dunaalmáson.

SZÓRAKOZÁSI ÉS SPORT-LEHETŐSÉGEK

Csónakázás, strandolás, kirándulások.



KIRÁNDULÓHELYEK

A kb. 1 km.-nyire fekvő Albert király kutjához és a Várhegyi várromhoz.

PILISMARÓT

1768 lakosu, magyar anyanyelvű nagyközség erdőkkel borított hegyek tövében. Budapesttől való távolsága 56 km., Esztergomtól 12 km.

Tengerszín feletti magassága: 250 m.

  V. á. Zebevény.

Vizellátását tiszta, egészséges vízü kutakból nyeri.

Petróleumvilágítás, részben villanyvilágítás.

Róm. kat. és ref. templom.

Nevezetességei: A mohácsi vész után itt épített a török ellen védővárat Dobozy Mihály, ki megölte feleségét, hogy a törökök el ne hurcolhassák. A várromok még meg vannak. — Deák Ferenc itt dolgozott a kiegyezési tervezeten.

KÖZLEKEDÉS

Vasuton a budapest—szobi vonalon Zebevényig 1½ óra alatt közelíthető meg. Hajóállomás helyben. Révátelés Zebevénynél.

LAKÁS ÉS ELLÁTÁS

Vendéglők:

1. Özv. László Istvánné,
2. özv. Urbán Jánosné.
3. Sáros István
4. Kládek Károly és
5. Hangya szövetség vendéglői. Valamennyi vendéglőben napi háromszori étkezés ára 2 P.

Fizető vendéglátás (szervezett).

a) penziószerű ellátás egyes helyeken napi 3—3.50 P-ért kapható.

b) Csak lakás:

I. osztályu butorozott szobák száma: 30,
napi ár: 1 P.

II. osztályu butorozott szobák száma: 10,
napi ár 70 fillér.

FÜRDŐZÉS

A Dunán strandfürdő.

A Duna a községtől 2 és fél km.-re van, gyermekek fürdésére is alkalmas.

EGÉSZSÉGÜGY

Orvos és gyógyszerár helyben.

SZÓRAKOZÁS ÉS SPORT

Uzás, turisztika.

KIRÁNDULÓHELYEK

Kisebb, 20—30 perces sétával elérhető kirándulóhelyek: Dobogókő, Bagolykő, Malomvölgy és Miklósdíák-völgy.

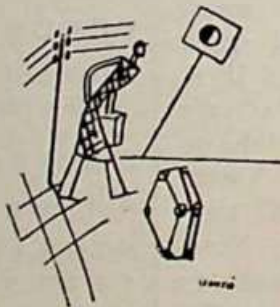

FELVILÁGOSÍTÁST NYUJT

az OMWE képviselője: Bády Ferenc községi vezető jegyző.

PISZKE



Piszke,
Rákóczi-u
(Foto:
Aigner,
Bpest)

1436 lakosu színmagyar nagyközség közvetlen a Duna partján. Határa hegyes-völgyes. Budapesttől való távolsága 59 km., Esztergontól 24 km.

Tengerszin feletti magassága 150 méter.



Vzellátását kutakból és forrásokból nyeri.

Villanyvilágítás.

Róm. kat. és izr. templom. Hősi emlékmű.

Nevezetességei: Mész- és márványkőbányászat; gyári feldolgozás, esiszolás; pala- és papírgyártás.

KÖZLEKEDÉS

Vasuton a Budapest—Esztergom—almásfüzitői vonalon 2½ óra alatt érhető el. **Hajóállomás** a község belterületén van. A budapest—bécsi autbuszjárat naponta kétszer (nyáron háromszor) közlekedik a községen keresztül. **Autóval** a budapest—bécsi műuton közelíthető meg. A Hazai Kőolajipar **benzinkutja** van a községben, Bogsch Aurél kezelésében.

LAKÁS ÉS ELLÁTÁS

Vendéglők: 1. Házenfrantz Józsefné és 2. özv. Brenner Jánosné vendéglőiben 3 személy részére van kiadó szoba. 3. Stampf Mihály vendéglője.

A vendéglőkben napi négyszeri étkezés 2—3 P. Ebéd: 1—1.50 P.

Fizető vendéglátás (szervezett).

Csak lakás:

I. osztályu szobák száma 3, ára havonta 20—30 P.

II. osztályu szobák száma 5, havonta 15—25 P.

FÜRDŐZÉS

Szabad fürdő a Dunában.

EGÉSZSÉGÜGY

Orvos helyben. Gyógyszertár a 4 km.-re fekvő Nyergesujfaluban. Közi gyógyszer-tár a helybeli orvosnál.

SZÓRAKOZÁSI ÉS SPORT-LEHETŐSÉGEK

Mozi, futballpálya és olvasókör van a községben. Csónakázás.

KIRÁNDULÓHELYEK

Kisebb séták tehetők a közeli erdőkbe. A Pisznice hegység márványbányái 1½. a Gerecse hegység pedig 2½ órányira van a községtől. A dunaalmási kénés fürdő 11 km.-nyire van. Naponta négyszeri vonaljárat.

FELVILÁGOSÍTÁST NYUJT

az OMWE képviselője: Csomor Gyula községi vezető jegyző.

SÜTTŐ



Fő-utcai részlet
(Foto:
Monostory)

1504 lakosu nagyközség közvetlen a Duna partján, a Gerecse-hegység nyulványainak tövében. Lakosai 60%-ban magyar és 40%-ban német anyanyelvűek. Budapesttől való távolsága 61 km. Esztergomtól 26 km.

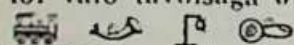

Vizellátása egészséges vizü kutakból történik.

Villanyvilágítás.

Középülete: róm. kat. templom.

KÖZLEKEDÉS

Vasuton a Budapest—esztergomi vonalon közelíthető meg 2 óra alatt. **Süttő vasútállomása** $\frac{1}{2}$ km.-re fekszik a községtől. Közelebbi vasútállomás Dunamocs megálló az Esztergom—almásfüzitői vonalon. Közvetlen a község szélén van. Budapestről naponta 5 vonatpár közlekedik. A Budapest—bécsi **autobusz** a község közepén áll meg; menetideje Budapestről $1\frac{1}{2}$ óra.

LAKÁS ÉS ELLÁTÁS

Vendéglők:

1. Schenkengel Ferencnél napi ellátás 4-szeri étkezéssel 2—2.50 P.
 2. Holdampf Sándornál napi ellátás 4-szeri étkezéssel 2—2.50 P.
- Fizető vendéglátás** (szervezett).

Csak lakás:

- I. osztályu butorozott szoba napi ára 1—1.50 P.
 - II. osztályu butorozott szoba napi ára 0.80 fillér.
- Kétágyas butorozott szoba havonta 25—30 P.

FÜRDŐZÉS

Duna közvetlen a község alatt folyik, díjmentes fürdés gyermekeknek is.

EGÉSZSÉGÜGY

Körorvos Pizskén, gyógyszertár Nyergesújfaluban.

KIRÁNDULÓHELYEK

Gyalogsétával elérhetők a Gerecse hegység erdői.



FELVILÁGOSÍTÁST NYUJT

az OMWE képviselője, Varga György községi vezető jegyző.

T Á T



Halászesárda.
(Foto :
Sziklay Sándor)

1499 lakosu, jobhára német anyanyelvű kisközség. Budapesttől való távolsága 45 km., Esztergomtól 11 km. Közvetlen a Dunaág partján fekszik, a budapest—bécsi állami út mentén. Tengerszín feletti magassága 120 m. A nyár és ősz igen kellemes, a csapadékeloszlás kedvező; fürdésre július hó a legalkalmasabb. Vízellátását jóvizű kutakból nyeri. Villanyvilágítás.   Róm. kat. templom. A község már 1187-ben fennállott. Nevét Tath nevű árpádházi herceg után kapta. 1685-ben Lotharingi Károly herceg aratott a tati mocsarak mellett fényes győzelmet a törökök felett.

KÖZLEKEDÉS

Vasuton a Budapest—esztergomi vonalon 3 óra alatt közelíthető meg. **Vasutállomás** a község nyugati szélén. A községet a budapest—bécsi **autobuszon** is megközelíthetjük, amely kívánatra meg is áll. **Autón** a Budapest—bécsi úton 30—45 perc alatt érhető el. **Benzinkut** helyben Kazella Ignác koescmáros kezelésében. **Hajóállomás:** Esztergom 10 km., Nyergesújfalu 7 km.

LAKÁS ÉS ELLÁTÁS

Szálloda (vendéglővel): Nagy Sándor szállodája 8 szobával, közvetlenül a Dunaág partján, ahol strandfürdő is van. 1 szoba ára 2 személy részére 1.20 P. Napi penzió háromszori étkezéssel 3 P. Ebéd 1.20 P, vacsora 1 P. OMWE tagoknak 20% kedvezmény. **Vendéglő:** Adolf Béla vendéglője közvetlenül az almásfüzitői vasutvonal mentén, kerthelyiséggel és tekepályával. Napi penzió 3 P, ebéd 1.20 P, vacsora 1 P. OMWE tagoknak 20% kedvezmény.

FELVILÁGOSÍTÁST NYUJT

és az elhelyezkedésről gondoskodik az OMWE képviselője: Halm Antal körjegyző.

Fizető vendéglátás (szervezett).

Csak lakás: Butorozott, padlós szobák száma 60, napi átlag ára 1 P.

FÜRDŐZÉS

Strandfürdő. Fürdőjegy 20 fillér, kabinhasználattal 40 fillér. Idényjegy: 2 P. kabinhasználattal 4 P. Ezenkívül a községi előljáróság által kijelölt helyeken szabad fürdőzés a Dunában, illetve a tati Dunaágban, hol gyermekek fürdése is lehetséges.

EGÉSZSÉGÜGY

Orvos helyben, gyógyszertár a 3 km.-re fekvő altárói bányatelepen.

SZÓRAKOZÁSI ÉS SPORT-LEHETŐSÉGEK

A vendéglőbea olvasókör. Labdarugópálya és gépkocsiversenypálya. A vízisport mindenféle ága üzhető, csónakok óránként 40 fillérért bérelhetők.





KIRÁNDULÓHELYEK

Tátisziget. Tati Halászesárda a Duna partján. 2 km.-re a Tati-pincek. Getehegy. Hegyeskő: 6 km.-re a Jankovich-barlang, ahol az ősember nyomát fel találták.

TATA



Várrészlet

6414 lakosu, magyar anyanyelvű nagyközség a Vértes-hegység által három oldalról határolt völgyben. A hasonnevű járás székhelye. Budapesttől való távolsága 92 km., Esztergomtól 45 km. Tengerszín feletti magassága 127 méter.      Vizellátása egészséges vizű kutakból történik. Villanyvilágítás. Róm. kat. ref. és izr. templom. A tatárjárás alatt Tata is elpusztult, újraépülve az Anjouk alatt királyi város lett. A Nagytó partján épült 1425-ben a tatai vár, mely 1440 körül elpusztult. Mátyás király építtette újra. A vár jelenlegi tulajdonosa gróf Eszterházy Ferenc.

KÖZLEKEDÉS

Vasuton a budapest—győr—hegyeshalmi vonalon 1¼ óra alatt érhető el. Két **vasutállomása** van: Tata-Tóváros és Tata-Tóváros-kert. Előbbiről **autobusz-járat** indul, viteldíj Tóvárosig 30 fillér. Tatáig 50 fillér. **Bérajtó**, bérkecsi mindig rendelkezésre áll. 2 **benzinkut** van a községben. Weisz Hermann és a Hangya Szövetkezet kezelésében. **Autóval** 1 óra 15 perc alatt közelíthető meg a község Budapestről.

LAKÁS ÉS ELLÁTÁS

Szálloda 1 van a községben, 2 szobával, szobánként 1.20 P.

Vendéglők: Hajba Sándor vendéglője 100 személy, Gáborfy Miklós vendéglője 50 személy és Hilbert Károlyné vendéglője 100 személy befogadására berendezve. A vendéglőben teljes ellátás napi négyes étkezéssel személyenként 2.50 P. Ezenkívül még több kisebb vendéglő és 1 kávéház is van. **Fizető vendéglátás**

(szervezett). a) penziószerű ellátás egyes helyeken napi 3—3.50 P-ért kapható. b) Csak lakás; butorozott szobák száma 23, napi ár 0.80—1.— P.

FÜRDŐZÉS

Két gőzfürdő a községben és strandfürdő a Fényesen. Egyszeri fürdés díja kabinhasználattal 20 fillér, idényjegy 6 P. családjegy 12 P. Vize 230 C., állandóan friss, mert hő hőforrásokból táplálkozik.

EGÉSZSÉGÜGY

A községben 7 orvos, 2 gyógyszerár és mentőállomás van, egy mentőautóval.

SZÓRAKOZÁSI ÉS SPORTLEHETŐSÉGEK

Kaszinó, kávéház, mozgószínház, tennis- és futballpályák

KIRÁNDULÓHELYEK

Kiseb kirándulások: Tóvárosra és Bajra. Nagyobb kirándulások: Bánhidai Turul emlékműhöz, Szelimbarlanghoz, Vitányvárhoz és a gesztesi várhoz.

FELVILÁGOSÍTÁST NYUJT: Az OMWE képviselője: Községi előljároság.

BEVÁSÁRLÁSI FORRÁSOK

ESZTERGOM

DIVATÁRUKERESKEDÉS:

Virág és Szántó, Széchenyi-tér 9. sz.

EMLÉKTÁRGYKERESKEDÉS:

Morvay Ferencné, Kossuth L.-u. 27.

FÉNYKÉPÉSZETI CIKKEK:

Meszes István

Rákóczi-tér 5.

FÜSZER-

ÉS CSEMEGEKERESKEDÉS:

Ámon Károly, Rákóczi-tér 4. sz.

HUSCSARNOK:

Muzsik Árpád és Fia, Széchenyi-tér 17.

NŐI KALAPSZALON:

Frank Sándorné, Széchenyi-tér 7. sz.

PAPIRKERESKEDÉS:

Müller és Társa, Széchenyi-tér 21. sz.
Kölcsönkönyvtár. Sokszorosítás.

SZABÓ (uri):

Levárdy Károly, Kossuth L.-u. 37. sz.

SZÁLLITÁSI VÁLLALKOZÓ:

Tamás Sándor, Kossuth L.-u. 52. sz.
Tel. 6.

TÜZIFA- ÉS SZÉNKERESKEDŐ:

Tamás Sándor, Kossuth L.-u. 52. sz.
Tel. 6.

VENDÉGLŐ:

Holop Mihály, Kossuth L.-u. 2. sz.