

40



Az Értékelés könyve



Magyar
városok, gyógy-
és üdülőhelyek
nyaralásra al-
kalmos községei

Heves vármegeve

1.49 - 510



H E V E S V Á R M E G Y E

VÁRMEGYEI SZÉKHELY: EGER

VÁROSOK:

	oldal
Eger m. város	481
Gyöngyös m. város	488

ÉGHAJLATI GYÓGYINTÉZET:

Kékes szálló	492
------------------------	-----

GYÓGYFÜRDŐK:

Parádfürdő	496
Egri városi fürdők	486

KLIMATIKUS NYARALÓHELYEK:

Gallyatető	491
Mátrafüred	495
Mátraháza	494

NYARALÁSRA ALKALMAS (BESZERVEZETT) KÖZSÉGEK:

Felsőtárkány	499
Hasznos	500
Kisköre (folyóparti)	501
Nagybátony	502
Parád	503
Pásztó	504
Reesk	505
Sírok	506
Szarvaskő	507
Tiszafüred (folyóparti)	508
Verpelét	509

FELVILÁGOSÍTÁST NYUJT:

AZ OMWE HEVES VÁRMEGYEI OSZTÁLYINTÉZŐSÉGE, EGER
ÜGYVEZETŐ: HAMMEL ÁRPÁD, VÁRMEGYEI NÉPMŰVELÉSI TITKÁR.

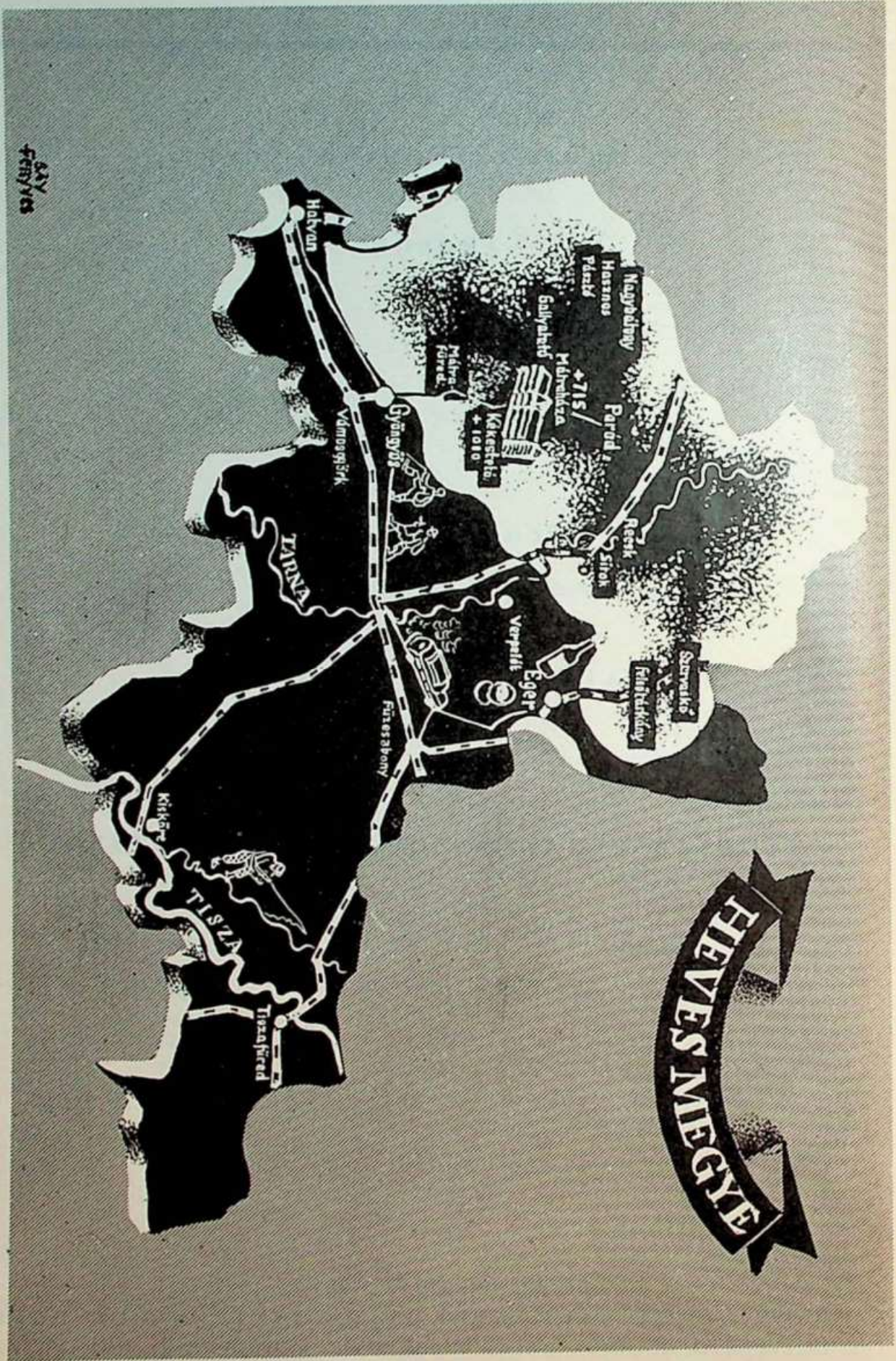

KAY
Fényves

HEVES MEGYE

EGER M. VÁROS



A város
látképe

Eger a híres egri borokat, az „Egri bikavér”-t termő, alacsony dombok ölében fekszik, a Mátra- és a Bükkhegységet szétválasztó Eger-patak mindkét partján, a Nagy-Alföldre tekintő Egedhegy alján. Kies fekvése, de különösen monumentális emlékekben rendkívüli gazdagsága, régóta ismert hővizü és nagy gyógyhatású fürdői és a vadregényes Bükknek, mint az ország legszebb és legnagyobb hegytömegének rengeteg erdőséggel borított magaslatai és völgyei révén méltán egyik legvonzóbb gócpontja az idegenforgalomnak.

Éghajlata tisztán kontinentális: száraz, meleg. Tengerszin feletti magassága 170 m. Van villanyvilágítása, ivóviz- és csatornahálózata, posta- és távírdahivatala, telefonközpontja.

A város történelmi múltja. Egernek és környékének ősrégi története van. Szent István az ország első öt püspöksége között az egrit is megalapította és itt 1020-ban személyes felügyelote mellett hatalmas katedrális és püspöki palotát emeltetett. Imre király is igen sokszor időzött Egerben és 1170-ben egy újabb hatalmas templomot építtetett, melynek kriptájába 1204-ben bekövetkezett halálakor örök nyugalomba helyezték.

1241-ben a tatárok dúlták fel Egert, lerombolva mindent, ami útjukba esett. E vészt azonban Eger csakhamar kiheverte és most már hatalmas kövárat épített, úgyhogy a XV. században Griska cseh rablóhadaival szemben Eger püspöki vára volt a Felvidék felől az ország védőbástyája.

A mohácsi vész után Eger sem kerülhette el a török veszedelmet. 1552-ben bekövetkezett első hatalmas török ostromot azonban Dobó István és alig kétezer hős katonája 34 napon át tartó vilézi harcra visszaverte, úgyhogy a százezer főnyi török seregnek szégyenszemre kellett elvonulnia. Az október 16-i utolsó általános roham küzdelmeiben Dobó István mindenütt ott volt, ahol veszély fenyegetett és ekkor vívták ki a férfiak oldalán a hősiesség egri nők is a halhatatlanság dicsőségét.

A török hódító hatalom Eger falai alatt tört meg először és a város egyszerre világhírű lett és mindennél dicsőítettek.

Egy teljes emberöltő után, 44 év múlva, III. Mohamed szultán óriási seregével maga vette újra ostrom alá a várat és a most már legnagyobbbész zsoldosokból álló védősereg nem bírta ellentállani a tulerőnek és 1596 október 14-én feladta a várat. 91 esztendőig volt Eger török kézen és mint ilyen, egy pasalik székhelye és csak egy évvel Budavár visszavétele után: 1687 december 17-én sikerült visszahódítani Egeri, a Marchese Doria Giovanni és Kohary István vezérelte csapatoknak.

A török birtoklás alatt a város romhalmazzá vált, ami megmaradt, az is teljesen törökké lett. A sok mecesz és karsu minaret külsejének is teljesen megadta a keleti jelleget. A visszafoglalás után a török lakosság egy része ittmaradt, felvette a keresztiséget és teljesen elmagyarosodott.

A törökök kivonulása után az elpusztult város a XVIII. század folyamán teljesen újjáépült és Eger eléri fénykorát. Főbb terein és utcáin máig is híven megőrizte saját szerűen érdekes barokk külsejét. Párhuzamos műalkotások egész sora épül és létesül, melyek ma a barokk művészet legszebb emlékei. Monumentális épületeit legfőképpen nagyérdemű püspököknek köszönheti, kik között leginkább gróf Eszterházy Károly püspök (1761—1799) művészi, előkelő ízlése és alkotásának nemes szenvedélye érvényesült maradandóan a város képében. Két kiváló művészt foglalkoztatott állandóan élete fogytáig. Az egyik Felső-Fellner Jakab, az Eszterházyak tatai építész volt és a másikat, Kracker János Lukácsot, az ottárképek és mennyezeti freskók festőjét Jászórról telepítette Egerbe. Eszterházyknak közvetlen befolyása alatt mindkettő olyan nagyszabású feladatokban érvényesíthették művészi tevékenységüket, hogy műveiknek sorozata, a magyarországi barokk-rocokó művészet történetének nagyjelentőségű, önálló fejezetét szolgáltatja. Eszterházy egyetemnek szánta a fejedelmi bőkezűséggel létrehozott, nagyszerű palotát, mely Érseki Lyceum néven Eger legfőbb büszkesége. Szemben vele, a tér fölötti magaslatra már ő akart volna nagyszabású székesegyházat építeni, de megvalósítása csak egy fél század múlva az időközben érsekségre emelt főpásztori utódára, Pyrker László patriarcha érsekre maradt, ki azt a megváltozott neoklasszikus ízlésnek megfelelően meg is valósította.

Az Eszterházyról nevezett téren, a város szívében, egymással szemben az Érseki Lyceum és a Főszékesegyház oly ünnepélyesen monumentális téregységet alkot, mely a világhírű idegenre sem tévesztheti el hatását.



Székesegyház



Vármegyeháza

Közintézmények és közhivatalok. Érsekségnek és főkapitánynak székhelye. Itt székel a 14. honvéd gyalogezred, esendőrosztályparancsnokság, törvényszék, járásbíró-ság, pénzügyigazgatóság, földmérési felügyelőség, állampártészeti hivatal és államrendőrség. Magas közoktatásügyi intézményei miatt a „Magyar-Athénnek” is nevezik, melynek falain belül évente hatezer diák végző tanulmányait. Van érseki jogakadémiája, papnevelőintézete, Ciszterci-rendi gimnáziuma, állami reáliskolája, érseki felsőkereskedelmi iskolája, érseki tanítóképzőintézete, állami polgári iskolája, angolkísasszonyok tanintézete gimnáziummal, tanítónőképzővel, kereskedelmivel, polgárral és elemi iskolával. Van siketnéma intézete, közigazgatási tanfolyama, szőlészeti és borászati szakiskolája, gazdasági ismétlőiskolája, állami kiegészítőiskolája és tizenhat elemi iskolája.

Idegenforgalmi hivatal. Eger város Idegenforgalmi Hivatala (Városháza, telefon 238.) a legnagyobb gonddal bonyolítja le úgy a nyaraló-, mint a fürdővendégek összes ügyeit, szintúgy a társas és tanulmányi kirándulásokat. Idejében történt megkeresések esetén kifogástalan szállásról, ellátásról, idegenvezetőkről, a műemlékek kedvezményes megtekintéséről, szórakozásokról és általában mindenről előre és a legnagyobb pontossággal gondoskodik.

A tanulmányi csoportok kívánságához képest összeállít részletes programokat, kirándulásokat és az idegenvezetők segítségével gondoskodik a látóivalók zavartalan és élvezetes megtekintéséről.

Műemlékei. A maga nemében páratlan Érseki Lyceum, gyönyörű freskóival, könyvtárával, csillagvizsgálótornyával. A neoklasszikus stílusban épült Főszékesegyház. A Minoriták temploma, mint hazánkban egyik legszebb és legmonumentálisabb barokk műemléke. A vármegyeháza, világhírű művészi, kovácsolt vaskapuiával. A Ferencrendiek temploma, Ciszterciák (hajdan jezsuiták) temploma és rendháza. A jezsuiták hajdani gimnáziuma, ma állami reáliskola. A kanonoki paloták gyönyörű barokksora. A minaret, mint az oszmán uralom legészakibb emlékműve. Az Irgalmas nővérek temploma és kórháza. Szerviták temploma, Görögkeleti u. u. Rác-templom.



Püspöki
palota

Nevezetességei: Az „Egri vár” erődítménye, melyek Eger középkori nagyságának méltán grandiózus emlékei, a magyar szabadságharc után erőszakos kezek próbálták megsemmisíteni, ami azonban csak részben sikerült. A 10 év óta folyó ásatások a középkori várépítés remekművét hozták napvilágra. Ezek a tökéletességre fejlesztett földalatti művek valóban oly nagyszerűek, aminek talán egyetlen európai várban sem készültek és kétségtelenül a legnagyobbak azok között, melyek megmaradtak.

Ma a belső és külső vár hajdani összekötő alagútjából a „Sötét kapu” keresztül végig lehet járni a villannyal világított, különlegességszámba menő és páratlan érdekességű földalatti kazamatákat, földalatti folyosókat és erődítményeket, melyek mindennél ékeesebb szószólói hős Dobó István és kétezer vitéz harcosa hőstetteinek. Az ásatások ugyancsak felszínre hozták annak a XII. század végén épült román székesegyháznak félköríves szentélyzáródását, melyben 1204-ben Imre király temetkezett. Felszínre kerültek a későbbi eszesíves átépítés korából való fő- és mellék-hajók és két torony alapfala. Továbbá felszínre kerültek ezen templomoknál sokkal nagyobb arányban és Dóczy Orbán és Bakócz Tamás püspökök által a XV. század végén megkezdett hatalmas székesegyház romjai. Ennek azonban csak ötoldalu szentélye készült el teljesen. A főhajó szélessége a megmaradt pillérekötegek egymásközli távolságának tanúsága szerint 15 méter, tehát nagyobb, mint a kölni dómé. A mellékhajó és a sekrestye falai, a remekül faragott részletek is oly nagyszerű és művészi alkotásra vallanak, mely a eszesíves korszakot a legkiválóbban képviselte volna hazánkban, ha a bekövetkezett viszontagságok a befejezést meg nem akadályozzák.

K Ö Z L E K E D É S

Vasuton Eger a Budapest k. p. u. és Miskolc közötti vasúti fővonalon fekvő Füzesabony állomáshól kiágazó Füzesabony—egri szárnyvonal végállomása. Távolsága Budapest k. p. u.-tól 144 km.

A menetidő Budapesttől gyorsvonattal 2 óra 46 perc, személyvonattal 3 óra 54 perc, autobuszon 3 óra 20 perc.

Vasutállomás: A modern vasúti állomás a belváros határán fekszik. Az állomástól 12 perces sétával a villasorral szegélyezett és virágos Deák Ferenc-uton keresztül

érhető el a belváros szíve. Ez az út kényelmes autósúszon is megtehető, melynek az összes érkező és induló vonatokhoz menetrendszerű járata van. Ezenkívül 15 autótaxi és ugyanannyi bérkocsi áll az utazóközönség rendelkezésére.

Autobusz: Egeri számtalan autobuszjárat köti össze a nagyobb városokkal, kirándulólhelyekkel és fürdőkkel. Így állandó járat van: Budapest—Eger, Gyöngyös—Eger, Paráds—Eger, Kékestető—Eger, Lillafüred—Eger, Miskolc—Eger és Putnok—Eger között. Ezek mellett számtalan kisebb járat bonyolítja le a kirándulóforgalmat a környék fürdői és kirándulólhelyei között.

Ezen menetrendszerű járatokon kívül Eger Város Idegenforgalmi Hivatala szervezésében állandóan indulnak különjáratu társas autbuszok. Magántársaságok és nyaralócsoporthok által különjáratu autók a hivatalnál bármikor megrendelhetők.

A magánautók részére 6 benzinkut, 2 autógarage.

LAKÁS ÉS ELLÁTÁS

Szállodák, vendéglők: „Korona-gyógy szálló”. E gyönyörű barokk stílusban megépített szálloda nagyvárosi izléssel, páratlan kényelemmel és oly kifogástalan és vendégszerető levegővel bír, mely bármely nyugati városnak díszére válhat. A hatalmas szállodának 53 szobája, 4 étterme, 2 terraszja van és brédgeszalon, kurszalon, tennispálya, ötórai tea, tánc stb. biztosítják a szálló vendégeinek a legteljesebb szórakozást. Terraszai és éttermei a 21 katasztrális hold területű, Ersekkert nevű fürdőpark évszázados fasorai felé nyílnak, melynek pompás levegője már magában véve is gyógylényező és a legkellemesebb pihenést és üdülést biztosítja.

Ezenkívül a Nemzeti-szálloda, Corso-szálloda, Széchenyi-szálloda, Kaszinó-étterem, Vadászkiirt-vendéglő, Vörösrák-vendéglő, Wágner-féle vendéglő stb. biztosítják a nyaralók szállását és étkezését.

Fizető vendéglátás (szervezett). Árnyas fasorokkal szegélyezett kertes villák és magánházak igen nagy számban állanak a nyaraló közönség rendelkezésére.

A „Fizető vendég”-mozgalom a legteljesebb mértékben meg lett szervezve, úgyhogy a középosztály legszerényebb jövedelmű rétege is kifogástalan nyaralásra talál Egerben. Egészséges levegőjü, kertli fekvésü, csendes és barátságos magánházakban, urí családnoknál a legbogyobb vendégszeretettel találkozik a nyaralni vágyó és napi átlagos 3—4 pengős összegért kifogástalan ellátásban részesül. Eger Város Idegen-



Strand-
fürdő

forgalmi Hivatala a lakásnyilvántartási kataszter alapján készséggel áll ez ügyben a nyaralók rendelkezésére.

GYÓGYFÜRDŐK

Eger több mint ezer év óta ismert gyógyfürdőinek forrásai már a pleisztocénban is működtek és a források a lerakódó édesvízi mészkődombokról lassan húzódtak le a mai helyükre.

A rádióaktív források, különösen pedig a rádium-emmanátiót bőségesen tartalmazó feltörő gázok már régen ismert természeti kincsei Egernek. Már a törökök is felismerték különleges gyógyhatásukat és szép fürdők építésével a forrásokat gyógyfürdőknek használták. Evlia Cselebi török író és utazó, aki 1664 tájban járt Egerben, utleírásaiban magasztalólag emlékezett meg az egri fürdőkről, különösen kiemelve a Valide szullána fürdőjét kellemes vizével, hat kamrájával és vörös kupolájával. A törökök által létesített fürdők egy része ma is fennáll és a maga különlegességével szolgálja a mai nemzedék üdülését és gyógyulását.

A napi kétszázezer hektoliter vízhőségű forrás csoportok fölé épített fürdőtelep, mint a Városi Fürdő R. T. tulajdona, az Eger-folyó balpartján, a 21 holdas fürdőpark mellett, a város szívében terül el. A fürdőtelep nagyobb objektumai:

a) az érseki fürdő, mely gőzfürdővel, kádfürdővel és lükörfürdővel rendelkezik. Gyógyforrásai 31 C° hőmérsékletűek.

b) a József-fürdő, melyben vizgyógyintézetet, iszapfürdőt, kádfürdőt és népuszodát találunk elhelyezve. Forrásai 26—27,5 C° hőmérsékletűek.

c) a városi uszoda, illetve strandfürdő, mely egy 50×25 méter és 12×7 méter méretű uszómedencéből, 6 vizsugaras zuhanymedencéből, homok- és gye-

strandokból áll. Van díszmedencéje, téli beuszója, 800 vetkezőhelye és vendéglője. A gyógyforrások hőfoka 29—31 C°. A fürdő vizeit a medencékben lakadó források táplálják. A kristálylásztá vizü medence kavicsei között törnek fel a gyógyvíz buborékai és sietnek a felszínre, hogy az ily módon szabadabbá vált rádiumemmanátió gyógyítsa és üdítse a fürdőzőt. A rádióaktív gyógyvíz hő forrásai révén öt óra alatt eserelődik ki, mégpedig természetes úton, úgyhogy e tekintetben egyedülálló az egész országban:

d) versenyuszoda, 50×17 méter méretű sportmedencével, 12 méter magas sugárzuhanymedencével, homokfürdővel és téli beuszóval. Gyógyforrásaink hőfoka 27,6 C°. A vizsgálatok hosszú sorának tanúsága szerint a rádiumemmanátió a bőrön át csak igen kis mértékben szívódik fel, hatását a tüdőn és az emésztőszerveken át fejt ki. Dr. Kunszt János megállapítása szerint a fürdők útján elért jó eredmények abban lelik magyarázatukat, hogy a vízből felszabaduló és a víz felett lebegő rádiumemmanátiót a fürdőkben ülők belélegzik. Miután az egri gyógyforrások és fürdők rádiumemmanátió-tartalma 6,05 Mache, tehát több, mint számtalan híres külföldi fürdő vízének tartalma, természetes, hogy



Minaret

az egri gyógyfürdők, különösen a felszálló gőzök magas rádiumemmanáció tartalma miatt, nagy gyógyhatásúak.

Az Országos Fürdőügyi Bizottság megállapítása szerint az egri gyógyforrások vize a következő betegségek gyógyítására ajánlatosak: Izom- és ízületi csuz., neuralgia, idült kötőszöveti megbetegedések, in- vagy izomkontrakturák, aranyér, belső elválasztási zavarok, idegrendszeri zavarok, gyulladásos női betegségek, izzadmányok, vérszegénység és nagymértékben gyengén fejlett gyermekeknek.

SZÓRAKOZÓHELYEK

A fürdő- és nyaralóvendégek részére színház, mozi, kávéház, térzene, bridgeszalon stb. áll rendelkezésre. A gyógyszállóban állandó láncestélyek rendeztetnek. Úszó- és vízipólómérkőzések, futball és atletikai versenyek, teniszsport, céllövészet és kugli- versenyek szórakoztatói a nyaraló közönségnek.

KIRÁNDULÓHELYEK

Csonkamagyarország legnagyobb tömegű és legmagasabb fennsíkú hegysége, a „Vadregényes Bükk” páratlan élményű kirándulási lehetőségeket nyújt. Erdővel koszorúzott völgykattanók, tisztások, gyönyörű rétek, források, akácos, bükkös, tölgyes, hársas és fenyves erdők megszámlálhatatlan sora és ugyanakkor kényelmesen felszerelt turista- és menedékházak az egytetemes turistaság legnagyobb elragadtatását vívták ki.

A Bükk turistavonalainak és kirándulóhelyeinek kiindulópontja Egerben van. A páratlan szépségű Eger—putnoki vasúti vonal, az Eger—lillafüredi és Eger—vadnai autbuszjáratok és azonkívül számtalan különjárat biztosítják a bükkéi turisztikát. Az egri Bükk szépségeiben kimagasító pontja a „Várhegy”, mely a Bükk legrészesebb részén, 666 méter magasságban fekszik és „Szmrecsányi Lajos”-kilátótornyával gyönyörű panorámát nyújt. Pompás felszerelésű menedékháza és turisztaszállása a legteljesebb kényelmet nyújtja. Forrásának vize páratlan. Autón vagy kocsin Egerből 30—45 perc alatt, míg kényelmes gyalogturával két és fél óra alatt érhető el.

BEVÁSÁRLÁSI FORRÁSOK

lásd Ipari és Kereskedelmi szakmajegyzékben.

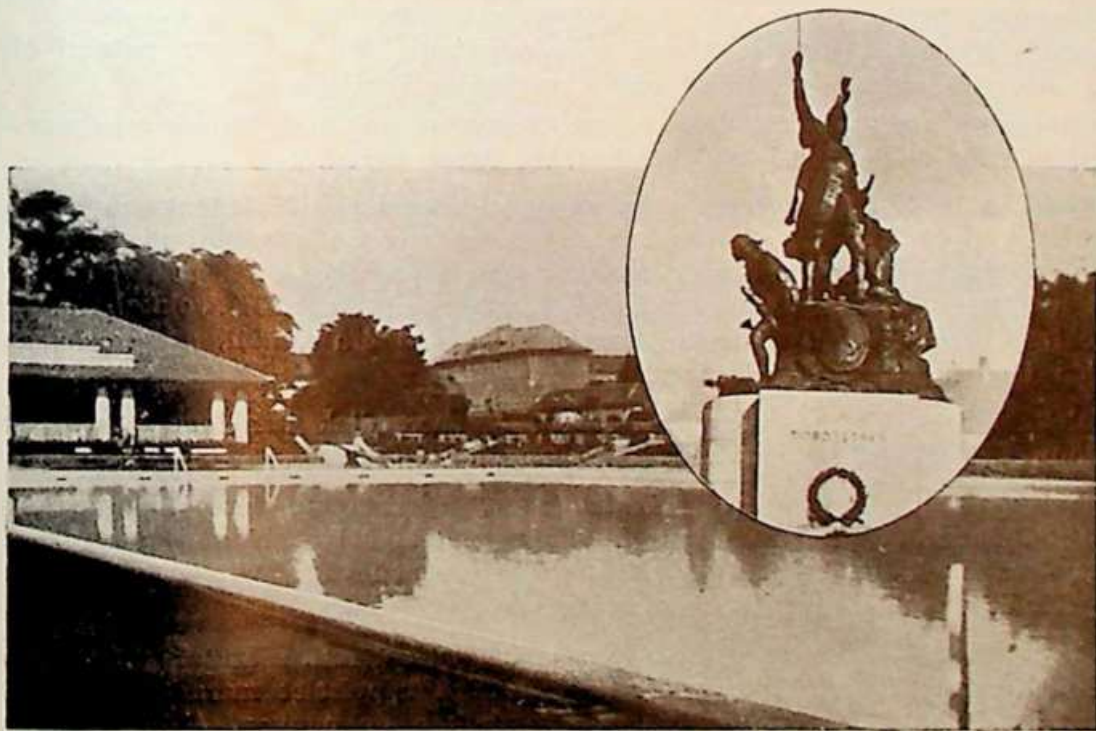





FELVILÁGOSÍTÁST NYUJT

Eger város Idegenforgalmi Hivatala, Eger, Városháza.

GYÖNGYÖS M. VÁROS



Utcaresztlet
Foto: Magyar
Film Iroda

21.281 lakosu megyei város, keleten a külső Mérges, nyugaton a Toka-patak határolja, a városon folyik keresztül a Nagypatak. Éghajlatát a Mátra közelsége kedvezően befolyásolja. Tengerszín feletti magassága 171 m.     Gyöngyöst az avarok alapították Kr. u. kb. 800 évvel.

A honfoglaláskor Árpád fejedelem, Éde és Edömér vezéreknek adományozta. Tulajdonosa gyakran változott. Pata vezér, majd Aba Sámuel, azután a Csobánkák bírták, akikről Róbert Károly, — tekintve hogy a király ellen harcot folytattak —, elvette és Szécsenyi Tamás erdélyi vajdának adományozta, aki a várost falakkal és toronyokkal megerősítette 1335-ben. Ezen idő óta a város tulajdonosai állandóan változtak. A török világ, majd a Rákóczi-szabadságharc alatt sokat szenvedett, a lakosság jobbgáysorsra került, amely alól csak 1852-ben örökváltság által szabadult.

Fontosabb közintézmények: Állami reálgimnázium, fiú és leány polgári iskola, róm. kath. fiú- és mezőgazdasági iskola, gazdasági ismétlőiskola.

Idegenforgalmi szervek és irodák: Városi idegenforgalmi hivatal fiókvárosháza, MÁV menetjegyiroda a Belvárosi tkp. kezelésében, Szent Bertalan-u. 2.

Muzeum: Az 1917. évi tüzvész a nagy anyaggal rendelkező Mátra-muzeumot teljesen tönkretette. Guba Pál ny. piarista tanár jelenleg szervezi a városi muzeumot, mint annak igazgatója. A muzeumban könyvek s mátrai vonatkozású képek vannak, azonkívül a köteles- és gombkötő-céh lúdája 1750-ből, értékes okmányokkal. A muzeum megtekinthető vásár- és ünnepnapokon d. e. 11–12 óra között, a városháza földszintjén lévő ideiglenes helyiségben.

Műemlékek: Szent Bertalan-templom, Szent Ferenc-rendiek temploma, Szent Urbán-templom, Kálvária stációkkal, ref. és izr. templom.

Vak Botlyán kuruc generális emléktáblája a Ferenc-rendi templom szentélyében, Vachot Sándor költő és Vachot Imre szülőháza emléktáblával. Nádor-luszárok szobra. Csipkay- és Welt-emléktábla ugyanazon a helyen, ahová a vörösök felakasztották őket. Hősök emléktáblája, Országzászló

Sétakertek: Hanák-kert a város középpontjában, játszótérrel, sétautakkal és padokkal.
Népviselő, népművészet: Gyöngyösön csak a férli népviselet maradt meg, melynek érdekessége a hatalmas remekművi ezüstgombok a doimányon. A környező Atkár, Gyöngyöshadász, Gyöngyöspata és Nagyréde községek azonban kitűnnek régi, szép népviseletükkel. E négy falut s a gyöngyösi férli népviseletet a Magyar Bokréta Szövetség, mint a mátraaljai bokrétát 1935 február 2-án avatta fel.

KÖZLEKEDÉS

Vasuton a Budapest—kassai vonalon érhető el. Vámosgyörkön való átszállással. Naponta két gyors-, egy sebes- és három személyvonatpár közlekedik. Menetidő Budapesttől gyorsvonaton 2 óra, személyvonaton 3½ óra.

Mátravasut Gyöngyöst Mátrafüreddel köli össze, kb. 7 km távon, napi 3 járattal. A város kezelésében van, menetjegy 40 fillér.

Autobuszon Budapest—Gyöngyös—Kékestető utvonalon napi két járat, kétórás menet-idővel. Minden nap menetrendszerinti járat Egerbe, Pásztóra, Hevesre s a nyári hónapokban Paradis fürdőre és Lillafüredre. Gyöngyös és Kékes között naponta 3 Mavartpár közlekedik. Viteledij: Mátrafüredig 70 L., Mátraházaig 1.50 P., Kékestetőig 2 P.

Autógarázs a Hungária-nagyszálló mögötti épületben. Garázs-díj 1.50 P.

Három benzintöltő-állomás.

LAKÁS ÉS ELLÁTÁS

Szállodák: 1. Hungária-szálló, Baan Zsigmond bérletében, a főtéren, kétemeletes épület, két étteremmel, kávéházzal, folyóvízzel, központi fűtéssel, fürdőszobákkal. Szobák száma: 65. Egyágyas szoba napi ára 2.50—4 P., kétágyas szoba 5—10 P-ig. Teljes napi penzió 7.50 P., menü 2 P. Állandó zene.

2. Imperialszálló, vitéz Szigeti Gyula bérletében, Kossuth-u. 4. Tíz kétágyas szobával, szobaár kiszolgálással 2.50 P. Napi penzió 4.20—4.70 P. Polgári étterem. Ebédmenü 1.30, vacsora 1 P.

Éttermek: Bruckner-étterem, Hanák-kertben, nyári kerthelyiséggel, polgári árakkal, menü 1.30 P. Cigányzene. — Kovács-vendéglő, Kassuth-u. 6. Olcsó polgári étterem. — Vasuti vendéglő, Nagy Kékesi József bérletében. Ebéd 1 P., vacsora 80 fillér. — Korzó kávéház és étterem, Maschanezker Sándor bérletében, Hanisz-tér. Menü 1.50 P. Cigány- és jazzzenekar. Hajnali vonat érkezésekor már nyitva.

Fizető vendéglátás szervezés alatt.

KÓRHÁZ

Gyöngyösi Alapítványi Közkórház, épült 1838-ban alapítványokból. 1857-ben közkórházzá szervezték át. Legmodernebb orvosi és egészségügyi felszereléssel ellátott 650 ágyas intézmény. Belgyógyászat, sebészet, elme- és idegosztályokkal.

VIZGYÓGYINTÉZET

Vértanu-utca 8. Vezető orvos dr. Hajdu Béla. Külön férfi és női osztály, nyitva

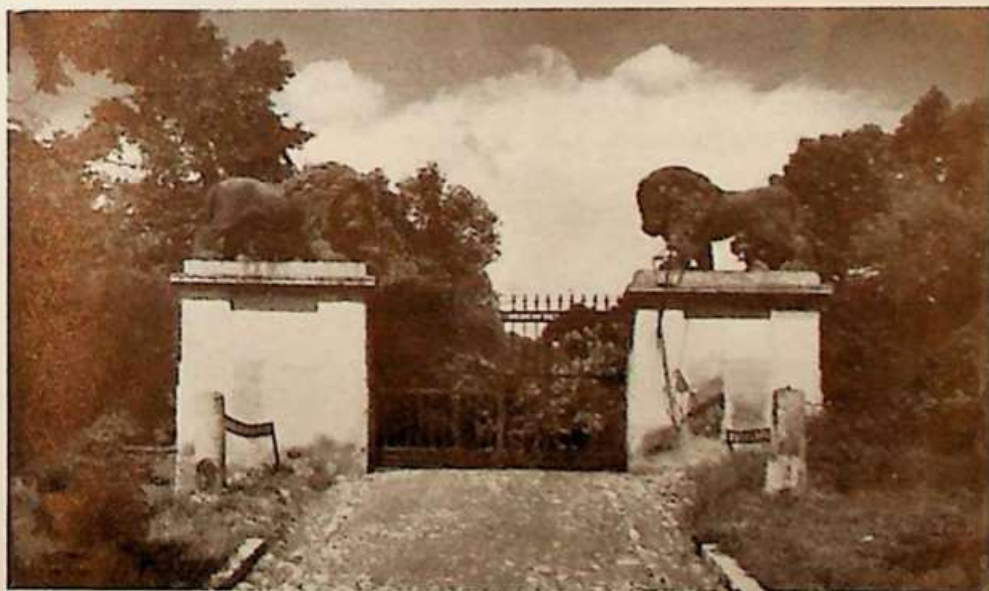

Oroszlán-kapu
Foto: Magyar
Film Iroda

reggel 8-tól este 7-ig, iszap-pakolás, vizgyógyászati eljárások, szénsavas fürdő, gőz és hőlég, pakolások.

FÜRDŐK

Strandfürdő a Pesti-uton, kertek között, két nagy medencével. Artézi-víz 25—25 fokig temperálva. Homok-strand, tornaszerek, tennispályák, autótaxi-közlekedés, 4 személynek 80 fillér. Napi ár kabinnal, kiszolgálással együtt 80 fillér. Gyermeknek 40 fillér. Buffet.

SPORT

Tennispályák. Télen köresolyózás a Budai-féle és a Köresolyózó Egyesület jégpályáján. Gyak-pályán atlétikai és futballmérkőzések.

SZÓRAKOZÓHELYEK

Mozgóképszínház a Szent Bertalan-utcában, hetenkint négy nap van előadás. Vída-cukrászda a Hanisz-téren.

KIRÁNDULÓHELYEK

Mátrafüredről: vörös jelzésen Máriácska kegyhely 10 perc; vörös jelzésen Gyökeresforrás 30 perc; vörös jelzésen Mátraháza 1 óra.

Mátraházáról: kék jelzésen Kékes 1 óra; kék jelzésen Galya 2½ óra; zöld négyszög Galya 2¼ óra. Kékesről Parádfürdőre 2½—3 óra, tetszésszerinti utakon.

Figyelmeztető és utjelző táblák mindenütt vannak, a jelzéseket a MTE Mátraegylet készítette el.



A templom új orgonája Foto: Magyar Film Iroda

FELVILÁGOSÍTÁST NYUJT

a Városi Idegenforgalmi Hivatal. Fiókvárosháza 11. Telefón 272.

GALYATETŐI MENEDEKHAZTELEP, klimatikus üdülőhely



Menedékház

A galyatetői menedékház Gyöngyöstől 22 km-re, a Nagy Galya ormán, mely 965 m. magas. Egész Mátrában — s így esonka hazánkban — a második magashat, a galyatetői fensík legmagasabb pontja. A hegytetőn százholdas rét, ez a Galya tisztása, mely június—július hónapokban tele van virággal, télen pedig ideális sitcrep. A platón kitünő források vannak.

KÖZLEKEDÉS

Vasuton Budapesttől Gyöngyösig, Nagybatonyig, Mátramindszentig vagy Parádig.

Autobuszon Budapest—Gyöngyös, vagy Mátraházáig, esetleg a Gyöngyösparádi közut 18 km. kövénél lévő galyatetői utelágazásig 35 p.

Gyöngyöstől gyalog Gyöngyössolymoson át 3½ óra, Mátraházától 2 óra, Nagybatonyból gyalog 3 óra, Mátramindszentről gyalog Szuhabután át 2½ óra, Parád állomástól Parádfürdőn, hasonnevű falun és az üveggyáron át gyalog 3 óra.

Autóval az elágazásig 30 perc, az üveggyárig 20 perc

LAKÁS ÉS ELLÁTÁS

Szálló-penzió: Magyar Hegymászók Egyesülete. A ház egyemeletes, erdőhatár felett elterülő hatalmas rétség közepére épült. Világítása villany. Vízszolgáltatása forró forrásvíz. Lakószobák száma 17. Vendéglő 150 személy részére. Napi háromszori ellátás 4.50, három napnál tovább fent étkezőknek 4 P. Teljes penzió ára háromszori étkezéssel 5—6—7 P.

SZÓRAKOZÁS ÉS SPORT

Rádió, könyvtár; télen sí, 3 siugróánc.

KIRÁNDULÓHELYEK

A Mátrahegyvidékre, jelzett utakon.

FELVILÁGOSÍTÁST NYUJT

Budapest., IV., Szerb-utca 2. Magyar Hegymászók Egyesülete. Galyatetői menedékház: Galyatető, p. ü. Hevesmegye. Telefon.

KÉKES-SZÁLLÓ, éghajlati gyógyintézet

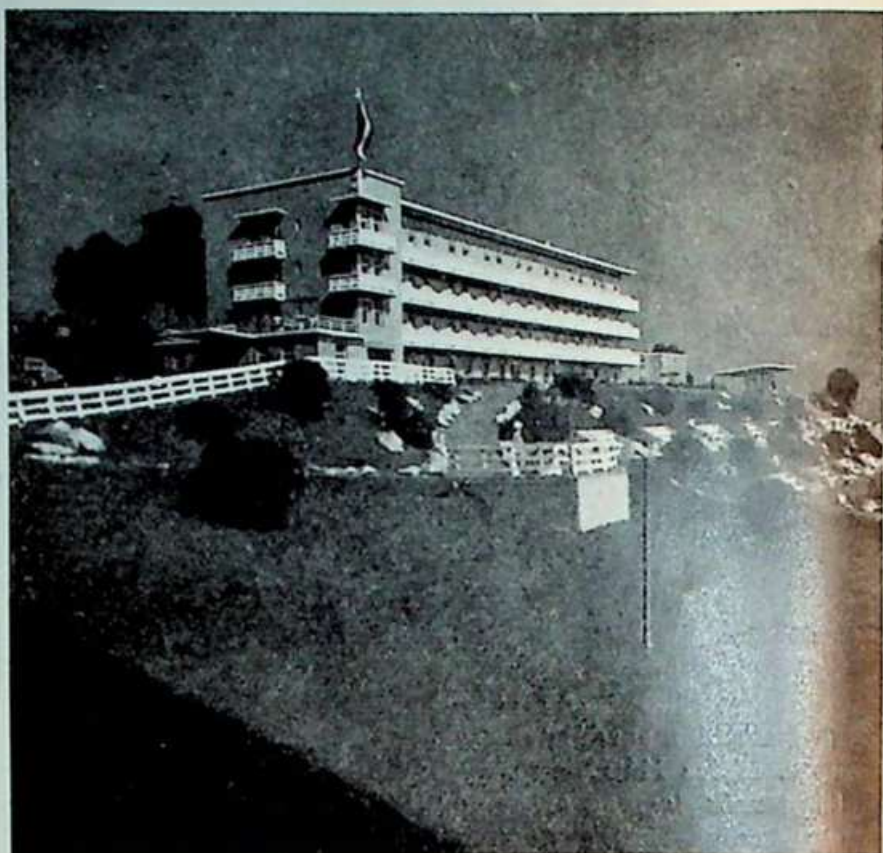

Kékes-szálló

A Kékes-szálló Budapesttől 100 km-re a Mátra-hegységben, Csonka-Magyarország legmagasabb hegyén, az 1014 méter magas Kékestetőn fekszik. A szállóépület mintegy 40.000 katasztrális hold bükk- és tölgyerdőség közepén terül el. Az éghajlat alpesti jellegű.

KÖZLEKEDÉS

Vasuton Gyöngyösig, onnan autobusszal a szállóig. Menetidő 3 óra.

Autobusszal közvetlenül a szállóig. Menetidő 3 óra. Indulás a MAVART-kocsin az Oktogon-térről.

Autón: Kifogástalan állapotban lévő autón a szállóig.

Benzintöltő-állomás, autógarage, javítóműhely, szállítóeszközök helyben.

GYÓGYTÉNYEZŐK

Magaslati klíma, mely vérszegénység, anyagcserezavarok, étvágytalanság, idegkimerültség, hurutok és meghűlések kezelésére alkalmas. Diétás konyha Basedow-kórosok, cukorbeteg, gyomor- és bélbeteg számára. Diétás fogyó-, hizlaló-, gyümölcs-szőlőkúrák. Orvosi laboratórium, vizgyógyintézet, inhalatorium, villanygyógy módok, lég- és napfürdők, kvarz, gyógytorna, szakszerű gyógymassáže, magaslati strandfürdő 18—22 C fokos hőmérsékkel.

LAKÁS ÉS ELLÁTÁS

Az épület háromemeletes, a legmodernebb és leghigiénikusabb elvek szerint épült. Villanyvilágítás, központ fűtés, 84 egyágyas, 6 kétágyas szoba. A szobák közül 65 erkélyes. Minden szobában kristálytiszt forrásból nyert hideg-meleg folyóvíz, rádió. Fürdőszobák száma 12, egy fürdő ára 1.50 P. Tágas társashelyiségek. Telefonszolgálat éjjel-nappal. Tennisz-, koresolya- és sípálya, strandfürdő, 10%-os borraavalórendszer. Földényben nem nyújt kedvezményt. A szálló télen-nyáron üzemben van.

Szobák árai teljes ellátással, személyenként 12—18 pengőig. Kísérők és gyermekek megfelelő százalékos kedvezményben részesülnek 25—50%-ig. Az ellátás napi háromszori étkezéssel érterdő.

Istentisztelet a parkban lévő kápolnában minden vasárnap és ünnepnapon.

Füüdőorvos. A szálló belgyógyász-szakorvosa állandóan rendelkezésre áll. Az orvosi felügyelet díja a penzióárakban bent foglaltatik, csupán az elhasznált gyógyszerek és az igénybe vett gyógytényezők díját számítják fel.

SZÓRAKOZÁS ÉS SPORT

Bőséges alkalom a turisztikára. A szállótól 100 méternyire levő kilátótoronyból pompás kilátás nyílik a magyar Felvidékre. A 3 km hosszú sílesíklőpálya egyedülálló egész Magyarországon. Tornaszoba, kártyaszoba, olvasóterem, könyvtár, hírlapok, délután és este zene és tánc. Sport-, játék- és gyerekversenyeek.

KIRÁNDULÁSOK

Parádra, Egerbe, Lillafüredre, Aggtelekre társasautókkal is.

FELVILÁGOSÍTÁST NYUJT

Kékes-szálló igazgatósága, Kékestető. Budapesti iroda: Apponyi-tér 1. Királyi bérpalota.

MÁTRAHÁZA



A Mátraegylet modern üdülője és sport-szállója, mely az 1928—30. években Medgyaszay István egyetemi tanár tervei szerint ösmagyar stílusban épült, esonka hazánk legnagyobb hegységének, a Mátrának legnagyobb hegyén, az 1015 méter magas Kékes délnyugati oldalán 715 méter magasságban fekszik. Gyöngyösől 14 km-re, a Gyöngyös—parádfürdői th.-i ut középpontjában. Körülötte fölgy-, bükk- és fenyőerdő borította hegyek, völgyek. Hazánk legegészségeseibb subalpin éghajlata, ózondus, tiszta levegője, erdőkoszoruzta magaslati déli fekvése a legjobb magyar klimatikus üdülőhellyé avatják.

A téli időjárás enyhe, a nyári hőség pedig kellemesen mérsékelt. Médön az alsóbb régiókat kód borítja, itt legtöbbször ragyogó napsütés gyönyörködtet. Vize vegytiszta forrásvíz, amely nagyban hozzájárul a testi regenerálódáshoz s a felüdülés fokozásához. A sportszálló egész éven át nyitva. Befogadóképessége mintegy 120 személy. Huszonöt egy- és kétágyas, komfortos különszoba. Szobák folyóvízzel ellátva.

Fafütéses kályhák, fürdőszobák, telefon, Nyugágyak.

Mátraházai részlet. Foto: Magyar Film Iroda

KÖZLEKEDÉS

Vasuton: A budapesti, miskolci fővonalon közlekedő gyorsvonatokon, Vámosgyörk állomáson közvetlen átszállás van a gyöngyösi vonatra. A reggeli gyorsvonaton közvetlen gyöngyösi kocsik.

Autobusz: A gyöngyösi pályaudvaron várnak a Mátraházára vivő kényelmes MAVART állami autobuszok. Viteledjük 1.50 P. menetidő 50 perc. Budapest Oktogon-térről Miskolcra és Egerből rendszeres MAVART-járatok. Az egész ut akár gyorsvonattal, akárt MAVART-tal, Budapest és Mátraháza között 2½ óráig tart.

Autón: Kiváló autótul mindvégig, országoshírű szerpentin autópályával.

Benzintöltő-állomás van, autógarázs nincs.

LAKÁS ÉS ELLÁTÁS

Penzió (lakás és háromszori elsőrendű, saját választású, hőseges étkezéssel) naponkint és személyenkint, a földényben egyágyas különszobában 7.50 P. kétágyas szobában 7 P, turista-teremben 6 P. tiz éven aluli gyermekek az étkezési díjak felét fizetik. Borra való nincs, ehelyett az árakhoz kiszolgálási díj címén 10% járul. A szálloda mellett négyszobás luxus magánvillák is rendelkezésre állanak. Itt a penzió ára napi 8 P.

EGÉSZSÉGÜGY

Legmodernebb szőlőkúrák.

Orvos a közeli szanatóriumban.

Magyar kir. Horthy Miklós-szanatórium. Ideális védett fekvésben, délfelé nyílt réten. Magas fekvése és a levegő tisztasága miatt erős és hosszantartó a nap izolációja. Befogadóképessége 300 betegre terjed. Ápolási díjak 6—10 P.

SZÓRAKOZÁS ÉS SPORT

Rádió, sporteszközök, tennispálya.

Téli sport:

Kékes—Mátraháza közötti lesiklópálya 3000 méter hosszú, 300 méter eséssel.

Kékes—parádi részen építés alatt az új slalom-pálya, melynek első része már elkészült, versenyek is voltak ez évben rajta.

Mátraházától 10 percrenyire fekszik Magyarország legnagyobb síugrósánca, melyen 61 méteres ugrásokat is láthatunk. Mellette van a kis ugrósánc, tanulók részére. Télen sítanfolyamok.

KIRÁNDULÓHELYEK

Nagyszámu, gyönyörű kirándulások. Kékes, Galyatető, Saskő, Szent László- és Gyökéres-forrás, Jávoros-kut stb.

FELVILÁGOSÍTÁST NYUJT

Városi Idegenforgalmi Hivatal, Gyöngyös, Fiókvárosa 11. Telefón 272.

MÁTRAFÜRED



Erdőrészlet
Foto: Magyar
Film Troda

Gyöngyösről északra, minden égláj felől tölgy- és fenyőerdőkkel borított hegyekkel védett zárt platón fekvő, erdős fejlődés alatt álló klimatikus gyógyhely és igen látogatott kirándulólhely. 350—400 méterre fekszik a tenger színe felett. Világítása részben villany, vizellátása egészséges vizü kutakból történik, éghajlata igen kellemes, nyáron sem túlságosan meleg és télen sem nagyon zord. 🚗 🏠 🏞 🌲

Vasuton Gyöngyösig, kisvasúttal egész Mátrafüredig.

Autobusz: MAVART-közlekedés Budapestről, vasútállomástól autó, vagy autobusszal elérhető. Benzintöltő-állomás a városi vendéglő előtt.

LAKÁS ÉS ELLÁTÁS

Szállodák: Városi vendéglő és szálloda 10 szobával, nyilvános étteremmel.

Penziók: Ivánesics-penzió 16 szobával, Pogány-penzió 14 szobával, Vetter-penzió 6 szobával, Barnabás „Kilátó”-penzió 6 szobával, Baroki-penzió 6 szobával, Kassai—Schaár-penzió 10 szobával, Matusek-penzió. — Szobák ára 80—100 pengőig.

Városi Idegenforgalmi Hivatal, Gyöngyös. Fiókvárosháza 11. Telfón 272.

Ellátás árai: Előidényben 5-től, főidényben 7 P.

Üdülők: Csongrádvármegyei és szegedvárosi tanítóegyesület üdülőháza nyilvános étteremmel, 16 szobával. Ref. konvent diáküdülője; dr. Porges—Moser orvosok gyermeküdülője, hová iskolásgyermekek kísérő nélkül elhelyezhetők.

FÜRDŐZÉS

Kisebb uszoda és strandfürdő. Telep orvos; dr. Porges Elemér.

ISTENTISZTELET

A XIII. században épült kápolnájában a főszekción minden nap szentmise. A protestáns vallásuaknak az iskolában hetekint tartanak istentiszteletet.

SZÓRAKOZÁS ÉS SPORT

Síelők és ródlizók részére a pipishegyi legelő télen kitünő gyakorlóterep. Kölesönkönyvtár, teke- és tennispályák.

KIRÁNDULÓHELYEK

A jelzett utakon a szebbnél-szebb erdőrészleteket, kirándulólhelyeket közelítheti meg a közönség. Az utak jelzését feltüntető tábla a kádfürdő előtt van elhelyezve.

FELVILÁGOSÍTÁST NYÚJT Gyöngyös városi Idegenforgalmi Hivatal.

PARÁDFÜRDŐ



Erzsébet-szálloda

Parád nagyközséghez tartozó gyógyfürdő a Mátra-hegység nagy kiterjedésű erdőkkel borított, szélmentes völgyében, a községtől 2 km-nyire fekszik. Budapesttől való távolsága 116 km, Egertől 33 km. Tengerszin feletti magassága 230—320 méter. Éghajlata kifejezetten subalpin jellegű. Vízellátása vízvezetékből történik. Villanyvilágítás. ☺ [°] ∞.

A nyári idény alatt naponként a kastély kápolnájában róm. kat. istentisztelet, vásár- és ünnepnap a kastély uszvarán ünnepi tábori mise és szentbeszéd. Református istentisztelet a gyógyteremben.

Nevezetességei: A parádi üvegyár, a csevicei renaissance kastély, a Grassalkovich által 1790-ben épített templom (a községben).

KÖZLEKEDÉS

Vasuton a Budapest—Hatvan—salgótarjáni vonalon 3—4 óra alatt érhető el. Naponta 3 gyorsvonatpár közlekedik. Vasútállomása Parád községben, mely a fürdőtől 4 km. távolságra van.

Budapestről MAVART-autobuszbírat van Parádfürdőre. Ugyanesak állandó MAVART-bírat van Gyöngyös—Kékestető—Mátraháza—Eger—Lillafüred és Miskolc között.

Autóval Budapestről Gödöllő—Hatvan—Gyöngyösön át a Mátra-hegység kitünő szertentínáján érhető el 2—2½ óra alatt.

Benzintöltőállomás, garázs a fürdőtelepen.

A helybeli közlekedés lebonyolítására az állomáson autó, bérkocsi, a nyári idény alatt autobus áll rendelkezésre. Viteldíj: Parád-állomás—Parádfürdő 70 fillér.

LAKÁS ÉS ELLÁTÁS

Szállodák: A Nemzeti Közművelődési Alapítvány tulajdonában vannak, villanyvilágítással, vízvezetékkel ellátva:

1. Kastély-szálló, egyemeletes épület, 7 fürdőszobával. Fürdőszoba igénybevételi ára: 1.60—2 P. Egyágyas szoba 11, ára főidényben 3—6 P, elő- és utóidényben 1.80—3.60 P. Kétágyas szoba 37, ára főidényben 5—9.— P, elő- és utóidényben 3—5.40 P. Penzióárak: főidényben háromszori étkezéssel 7.50—10 P, elő- és utóidényben háromszori étkezéssel 5.60—7.60 P.

2. Erzsébet-szálló, egyemeletes épület. Egyágyas szoba 18, ára főidényben 4—5.40 P, elő- és utóidényben 2.40—3.20 P. Kétágyas szoba 35, ára főidényben 5.40—7.20 P,

elő- és utóidényben 3.20—4.30 P. Penzióárak: főidényben, háromszori étkezéssel 7.50—9.50 P, elő- és utóidényben háromszori étkezéssel 6—7.20 P.

3. Ybl-szálló, kétemeletes épület. Egyágyas szoba 21, ára főidényben 2—4.20 P, elő- és utóidényben 1.20—2.50 P. Kétágyas szoba 25, ára főidényben 4.80—6.20 P, elő- és utóidényben 2.90—3.70 P. Penzióárak: főidényben háromszori étkezéssel 7—8.50 P, elő- és utóidényben háromszori étkezéssel 5.60—6.60 P.

4. Fürdő-szálló, kétemeletes. Egyágyas szoba 10, ára főidényben 3—4 P, elő- és utóidényben 1.80—2.40 P. Kétágyas szoba 16, ára főidényben 4.40—7 P, elő- és utóidényben 2.60—4.20 P. Penzióárak: főidényben háromszori étkezéssel 7.50—8 P, elő- és utóidényben háromszori étkezéssel 5.60—6.20 P.

5. Zsuzsanna-lak, egyemeletes épület, villannyal és vízvezetékekkel ellátva. Egyágyas szoba 19, ára főidényben 3.40 P, elő- és utóidényben 2 P. Penzióárak: főidényben háromszori étkezéssel 8 P, elő- és utóidényben háromszori étkezéssel 6.20 P.

6. Juliette-lak, földszintes épület, villanyvilágítással, vízvezetékekkel ellátva. Egyágyas szoba 3, ára főidényben 2.20—3.60 P, elő- és utóidényben 1.30—2.20 P. Kétágyas szoba 8, ára főidényben 4.40—5.80 P, elő- és utóidényben 2.60—3.50 P. Penzióárak: főidényben háromszori étkezéssel 7—8 P, elő- és utóidényben háromszori étkezéssel 5.60—6.40 P.

A szállodák 126 holdas parkban fekszenek.

Fenti szállodákban a szobákat a 3 napnál hosszabb ideig a telepen tartózkodó vendégek csak teljes ellátással kaphatják. Kötelező penzió. Külön penzió a telepen nincs. **Vendéglő:** A szállodákban lakó vendégek a telepen levő nagyvendéglőben étkeznek. Napi háromszori étkezés főidényben 4.40 P, elő- és utóidényben 4 P, kiszolgálási díj 10%. Tejesarnok.

Idényen kívül, vagyis október 1-től május 14-ig a Kastély-szálló összes szobái és az Erzsébet-szálló 32 szobája, továbbá a nagyvendéglő a pihenésre vágyó és csak ivókurát folytató vendégeknek rendelkezésére áll.

Téli penzióárak — legalább három napra igénybevéve — egyágyas szobában napi háromszori étkezéssel és fűtéssel 7.50 P. Ugyanaz két személy részére kétágyas szobában 13 P.

FÜRDŐK, GYÓGYTÉNYEZŐK

1. Vastimsós gyógyvizü fürdői különösen alkalmasak nőgyógyászati megbetegedések kezelésére.

2. Vasas-szénsavas és szénsavfürdők érelmeszesedés- és egyes szívmebetegetések kezelésére.

3. A kénes alkalikus Csevice savanyuvíz ivókura alakjában kiválóan alkalmas kü-



Látkép

lőnböző gyomor-, bél-, hólyag- és vesemedencehurutok, epehólyaggyulladás, stb. kezelésére.

4. Szent István-forrás, kénes savanyuvíz, gyomor-, bél-, vesemedencehurutok kezelésére.

5. A Clarisse-forrás vasas savanyuvize vérszegénység, cholorosis, lábadozás, testi és szellemi kimerülés esetében alkalmazható sikerrel.

Melegvízfűtéssel ellátott fürdőház, vizgyógyintézet, vegyi és góresővi vizsgálatra berendezett orvosi laboratórium, physikotherápiás helyiség, diathermia, electrotherapia, quarzlámpa, orvosi rendelőhelyiségek, diétás konyha.

A fürdőtelepen egy ujonnan épült 33 és egyharmad méter hosszú, 15 méter széles fürdőmedence áll a vendégek rendelkezésére, amelynek vize állandóan 24—25 fokra van felmelegítve. A strandfürdő erdő alján épült, gyönyörű fekvésű, kilátással a Mátra-hegységre, állandóan napos. 40 kabin, ruhaszekrények, ruhatár, büffé, autópark, tornaszerekkel felszerelt torna- és játszóterek stb. Fürdőjegy 60 fillér, kabin 40 fillér, szekrény 10 fillér.

Fürdőidény: Főidény július 1-től augusztus 31-ig. Előidény: május 14-től július 1-ig. Utóidény: augusztus 31-től szeptember 30-ig.

EGÉSZSÉGÜGY

A fürdőtelepen dr. Nagy Béla László főorvos, azonkívül egy klinikai gyakorlattal bíró orvos és egy szakképzett ápolónő teljesitenek szolgálatot.

SZÓRAKOZÁS ÉS SPORTLEHETŐSÉGEK

A nyári idény alatt naponként háromszor a fürdő zenekara szolgáltat zenét. Hetenkint legalább egyszer táncestély. Esténként a bárban tánc. Kerti ünnepélyek és előadások. A nyári idény alatt három verseny-tenniszpálya áll rendelkezésre.

KIRÁNDULÓHELYEK

Gyalogsétákra a 126 kat. hold kiterjedésű fürdőpark, annak közvetlen folytatása a Vadaskert, a Mátra-hegység közelebb fekvő számos szép pontja, az ilonavölgyi halastavak állanak rendelkezésre.

A nyári idény alatt hetenkint legalább kétszer társas kirándulásokat is rendez a fürdő vezetősége. Autóval a parádi üvegyár ásványvízforrás, sasvári kastély, a siroki várromok, a mai Magyarország legmagasabb hegygerince: a Kékestető, Galyatető stb. kereshetők fel.

A fürdőtelepet övező hegyvidék utjai turisztikára igen alkalmasak.

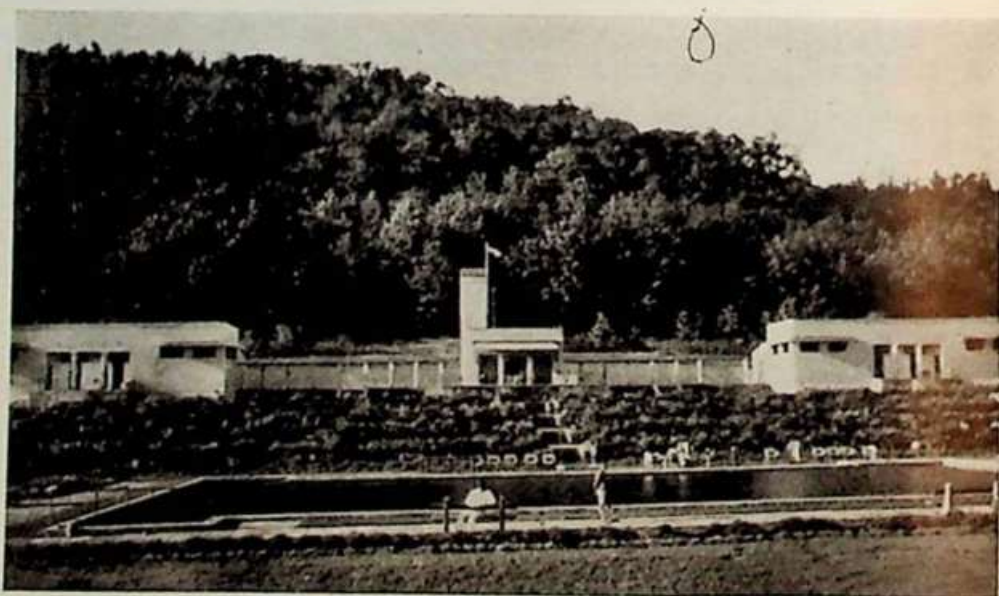

Strand

FELVILÁGOSÍTÁST NYUJT

az OMWE képviselője: Kopál Gyula.

FELSŐTÁRKÁNY



Törészlet

2395 lakosu színmagyar nagyközség, a Bükk-hegység délnyugati lejtőjén, természetes völgykötvényben, három oldalról üserdőkkel körülvéve, Budapesttől 153, Egertől 12 km-nyire fekszik. Tengerszín feletti magassága 300 méter. A község mellett elterülő hegyek magasabb csúcsai a 600 métert is meghaladják. Vizellátása egészséges vizű kutakból történik. A felsőtárkányi sziklaforrás vize igen kellemes, üdítő, szénsavas ásványvíz. Világítása petróleum és villany. ☞ ☞ ☞ Róm. kath. templom, népház, hősök emlékműve és emlékliget. A község határában elterülő Barátréten jól látható a kb. 700 éves kolostorrom, mely a pálosok kolostora volt s ma Magyarország egyik legrégebbi nevezetessége. A Barátrét bejáratánál tavaly feltárt felsőtárkányi barlang további feltárása folyamatban.

KÖZLEKEDÉS

Vasuton a Budapest—egri vonalon öt óra alatt érhető el. Vasutállomás Felnémet. **Autobuszon** a Budapest—miskolci „Mavart”-járáttal közelíthető meg, amely Budapestről az Oktogon-térről indul és a községet kb. 4 óra alatt éri el. **Autóval** a Budapest—lillafüredi kitünő műuton közelíthető meg. **Helybeli közlekedés:** Felnémet vasutállomástól bérkocsi, az egri állomástól autobus, autotaxi, vagy a községből előre megrendelt fogat áll rendelkezésre.

LAKÁS ÉS ELLÁTÁS

Vendéglő: A Szikla-forrás vendéglőjében négyeszeri étkezés napi ára 3 P.

Fizető vendéglátás (szervezett): I. oszt. szobák száma 15, napi ár átlaga 1 P, havonta 30 P. II. oszt. szobák száma 10, napi ár átlaga 80 f, havonta 24 P. III. oszt. szobák száma 20, napi ár átlaga 70 f, havonta 20 P.

EGÉSZSÉGÜGY

A legközelebbi orvos és gyógyszerár Felnémeten.

SZÓRAKOZÁS ÉS SPORT

Tenniszpálya, tekepálya, csónakázás, turisztika.

KIRÁNDULÓHELYEK

A várhegyi menedékház és szálloda, Lambetház, Peskőház, Tarkó, Hármashatár.

FELVILÁGOSÍTÁST NYUJT

és elhelyezésről gondoskodik az OMWE képviselője: Török László községi vezető-jegyző (válaszbélyeg ellenében).

HASZNOS



Ágasvári
menedékház
Foto: Monostory

3024 lakosu nagyközség, a Mátra nyugati lábánál, keskeny völgyben, a Budapest—salgótarjáni műút mellett, Budapesttől 92, Egertől 65 km-nyire. A lakosság 76%-a magyar, 24%-a tót anyanyelvű. Tengerszin feletti magassága 230—760 méter. A község öt részre van tagolva s az u. n. anyaközség a Budapest—salgótarjáni műút mellett, Pásztótól 2 km-re, 221 m tengerszin feletti magasságban, továbbá az anyaközségtől 8 km-re fekvő s műúton megközelíthető u. n. Alsóhuta 500 lakossal, 430 m. tengerszin feletti magasságban s végül az anyaközségtől kb. 15 km-nyire fekvő Felsőhuta, Fiskalitáshuta és Ótházhuta, melyeknek tengerszin feletti magassága 740—820 m. Egy-egy huta lakosainak száma 500—600. A huták vasuti állomása és postája Nagybátony, 8 km. távolságra a hutáktól.

KÖZLEKEDÉS

Vasuton a Budapest—salgótarjáni vonalon 3 órás utazással érhető el. **Vasutállomása** a községtől 2 km-nyire fekvő Pásztó. Eger—Pásztó között Mavart-autóbuszok közlekednek. **Autó** Pásztó állomáson állandóan kapható.

LAKÁS ÉS ELLÁTÁS

Alsóhutában: Bognár Sándor 1 vendégszobával, Piffkó Dezső 3 vendégszobával. **Ótházhutában:** Málnai József 1, Szabad Lajos 3, Stuler András 3, Odler András 1, Odéer Lászlóné 1, Szabad István 1, Randliszek Ferenc 1, Strubel Sándor 1, Randliszek János 1, vitéz Szabad János 1, Stuller József 1, Odler András 1, Szabad Béla 1, Gubola János 1 vendégszobával. **Fiskalitáshutában:** Völgyi János 4, Szőke Ferencné 1, Kis Andrásné 1, Gubola Lajos 1 vendégszobával. **Felsőhutában:** Schönbauer Ferencné 2, Szabad András 4, Bándy Sándor 2, Sipos János

2, Gubola János 1, Szabad János 1, Sztricsék Sándor 1, Odler Sándor 1 vendégszobával. Szoba havonta 30—40 P. **Penzió:** Napi ellátás lakással 3.50—4 P. Ebéd 1.20 P, egész napi ellátás 2.50—3 P.

Fizető vendéglátás (szervezett).

Penziószerű ellátás: Felcsér Bertus penzióban, Völgyi János penzióban, Schönbauer Ferencné penzióban, Bándy Sándor penzióban, Szabad András penzióban fenti árakért.

EGÉSZSÉGÜGY

Orvos és gyógyszerész Pásztón.

SZÓRAKOZÁS ÉS SPORT

Nyáron turisztika, télen sí- és rődlipályák.

KIRÁNDULÁSOK

Az ágasvári csucs (784 m.), alatta a menedékházzal, több más hegyecsucs, a hasznosi vár. A községgel határos Nagygyalya, nagyobb szabásu menedékházzal Kékes, a nagyhírű szállóval.

FELVILÁGOSÍTÁST NYUJT

az OMWE képviselője: Tóth István községi vezetőjegyző.

KISKÖRE



Tiszahíd
Foto: Karinger

3680 lakosu, alföldi jellegű, színmagyar nagyközség a Tisza jobbpartján. Tengerszintfeletti magassága 88 méter. Távolsága Budapesttől 192, Egertől 65 km. Vizellátása jövizü kutakból és a község központjában lévő hővizü artézi kutból történik. Villanyvilágítás kiépítés alatt. 🚂 🏠 🏰 🏛️ Róm. kat. templom, hősi emlékoszlop.

KÖZLEKEDÉS

Vasuton a Budapest—miskolci vonalon érhető el. Budapesttől kb. 4½ óra alatt. Vasutállomás a község középpontjától 1½ km.-nyire. Bérkocsin a vasuttól 0.50 P. Abádszalók felől a Tiszán át kompjáratok. **Autón** Egeren át jó uton 2 óra alatt érhető el; a fürdőhelynél külön vasúti megálló.

LAKÁS ÉS ELLÁTÁS

Vendéglő kettő van a községben. **Fizető vendéglátás** (szervezés alatt). II. oszt. szobák száma 1, napiár átlag 1.20 P. III. oszt. szobák száma 1, napiár átlag 0.80 P. A fürdőhelyen állandó vendéglő.

FÜRDŐZÉS

Szabad strandfürdő a Tisza folyóban. Használata díjmentes. A víz mélysége különböző, gyermekek is fürödhetnek, elsőrangu homokstrand.

EGÉSZSÉGÜGY

Orvos és gyógyszerár helyben.

SZÓRAKOZÁS ÉS SPORT

Tenniszpályák, csónakázás, a strandon cigányzene.

KIRÁNDULÁSOK

A Tisza folyó környéke sok szép kirándulásra nyújt alkalmat. Gondozott fűz- és tölgyerdő.



FELVILÁGOSÍTÁST NYUJT

az OMWE képviselője: Kiss Jenő, községi vezető jegyző (válaszbélyeg ellenében).

NAGYBÁTONY



Látkép
Foto: Monostory

2733 lakosu szinmagyar kisközség, völgykattanban, egyik része erdőkkel körülvéve, melyek közvetlenül a község mellett kezdődnek. Budapesttől 111, Egertől 119 km-re. Tengerszin feletti magassága 213 méter. Vizellátása kutakból történik. Villanyvilágítás. محمد لبيب روم. kath. templom, hősök, emlékműve. Kőszénbánya, melyhez a vasutállomástól az 5 km távolságra fekvő „Szorospaták” bányatelepre iparvasut vezet regényes tájakon keresztül. A szénbánya különös, u. n. lejtakna a maga nemében egyedülálló. Eredeti palóc népviselet. Színpompás kiállításu ruhá-neműek, háziszöltes vászonból, magyaros himzéssel.

KÖZLEKEDÉS

Vasuton a Budapest—salgótarjáni vonalon érhető el 4 órai utazással. **Vasutállomása** a község középpontjától 1 km. távolságra fekszik. **Autóval** a Budapest—Hatvan—pásztói állami és törvényhatósági műutakon közelíthető meg. **A helyi közlekedést** alkalmi fuvarosok bonyolítják le. Viteldij egész kocsis igénybevételéért 1—1.20 P. Legközelebbi benzinkut Pásztón és Kisterenyén.

LAKÁS ÉS ELLÁTÁS

Vendéglők: ifj. Sztricsék Vendel 20—25 személy befogadására berendezve, ebéd 1.20—1.50 P, vacsora 1—1.20 P. Turistaszállás 15—20 személy részére. Takács András 20 személy befogadására berendezve, ebéd 1.20—1.50, vacsora 1—1.20 P. Mindkét vendéglő a vasutállomás mellett fekszik. **Penzió** Schwéla Jánosné-

nál 4 szoba, 12—14 személy részére, napi penzió ára 3.40—3.80 P. **Fizető vendéglátás** (szervezett). I. oszt. szobák száma 5 napiár átlaga 1.20—1.40 P, havonta 40 P. II. oszt. szobák száma 5. napiár átlaga 0.80—0.90 P, havonta 30 P. **Penziószerű ellátás** napiár 3.40—3.80 P.

FÜRDŐZÉS

Kád- és gőzfürdő vasutállomás mellett.

EGÉSZSÉGÜGY

Két orvos és gyógyszerár.

SZÓRAKOZÁS ÉS SPORT

Társaskör, mozgóképszínház (szombaton és vasárnap), sportpályák, tennispálya.

KIRÁNDULÓHELYEK

A Szentkut-kolostor és róm. kath. kegyhely, az ágasvári menedékház és kilátó, a hasznosi huták és Gallyatető.

FELVILÁGOSÍTÁST NYUJT

az OMWE képviselője: Kecsey Mihály községi vezetőjegyző.

PARÁD



Róm. kath.
templom képe
Foto:
Knöpfmacher

2427 lakosu szinmagyar nagyközség, a Tarna-patak két oldalán, a Mátra-hegység északi lejtőjén, Budapesttől 108, Egertől 28 km-nyire. A völgy szelaktól zárt, mezősége 1200 k. hold, állandóan emelkedő legelő és erdő a Kékes-tetőig, erdeje bükk, cser és fenyő. Tengerszin feletti magassága 249 méter. Vizellátása egészséges vizü kutakból történik. Villanyvilágítás, utcai közvilágítás egész éjjel.  Grassalkovics által az 1790-es évben épített templom, postaépület, csendőrlaktanya. A község nevezetességei: Parád-gyógyfürdő, a parádi üvegyár, a Csevice és a földesvasas vizü Clarisse-források és a csevici renaissance-katély.

KÖZLEKEDÉS

Vasuton a Budapest—Hatvan—Salgótarján—somoskőujfalui vonalon 3—4 órai utazással érhető el. Napjában 3 vonalpár Hatvan—Kisterenye és Hatvan—Kál-Kápolna felől, ugy Budapestről, mint Miskolcraól. **Vasutállomás** a fürdőtől 4, a községtől 6 km. távolságra van. Rendszeres (menetrendekben díjakkal együtt feltalálható) autóbuszjáratok Budapest—Gyöngyösön át, valamint innen Eger—Miskolc—Lillafüred, Kál-Kápolnára. Az **autóbusz** a Budapest—Gödöllő—Hatvan—Gyöngyös—Parád, állami, illetve megyei utakon közlekedik. **Autóval** ugyanezen a műuton közelíthető meg. Helyiközlekedés az állomásról autó és bérkocsi, május—szeptember hónapokban pedig autóbuszjárat, személyenként 1 P-ért.

LAKÁS ÉS ELLÁTÁS

Penzlók Kiss István-féle penzióban 4

szoba 8 személy részére, Leskó Józsefnél 9 szoba 10 személy részére. Penzió ára 3.50 P. OMWE-tagoknak 20%-os kedvezmény. **Fizető vendéglátás** (szervezett). I. oszl. szobák száma 16, napiár átlag 1.50 P. II. oszl. szobák száma 16, napiár átlag 1.— P. III. oszl. szobák száma 20, napiár átlag —.—.

FÜRDŐZÉS

A 2 km.-nyire fekvő gyógyfürdőben vastimsós gyógyfürdő és strandfürdő.

EGÉSZSÉGÜGY

Orvos a községben, nőgyógyász. főorvos és gyógyszerész a gyógyfürdőben

SZÓRAKOZÁS ÉS SPORT

A fürdőparkban tennisz.

KIRÁNDULÁSOK

Kisebb kirándulások Kékes-tető, Mátraháza, Saskő, Gallya-tető. Nagyobb kirándulások Siroki várrom, üvegyár, Csevice és Clarisseforrás, Sasvár, stb. gyönyörű erdőségekben. Ohuta.





FELVILÁGOSÍTÁST NYUJT

az OMWE képviselője: Papp István, községi vezető jegyző.

PÁSZTÓ



Látkép
Foto: Monostory

6142 lakosu, színmagyar nagyközség, hegyek tövében, dombokkal. 800—900 m, magas hegycsúcsokkal övezve, Budapesttől 84, Egertől 67 km-re fekszik. Szelektől védett hely, a Mátra és Cserhát által körülvevett völgykatlanban, kellemes déli légáramlattal. Vizellátása egészséges vízü kutakból történik. Villanyvilágítás.      Ósrégi róm. kat. templom, kápolna, izr. templon; szolgabírói kirendeltség, áll. polgári fiu- és leányiskola és internátus, közkórház. A község Heves vármegye egyik legrégebbi helye.

KÖZLEKEDÉS

Vasuton a Budapest—Salgótarjáni főútvonalon érhető el 2½ óra alatt, személyvonattal. Vasutállomása a község középpontjától 7 pernyi távolságra van. **Autóbuszon** a „Mavart” Pásztó—Eger között naponként közlekedő járatának végállomása. **Autóval** Salgótarján—Gyöngyös—Eger és Hatvan—Szécsény felől kitűnő műuton közelíthető meg. **Helyközlekedés:** bérkocsi és bérutó, 3 benzinkut.

LAKÁS ÉS ELLÁTÁS

Szállodák: Korona-szálló 4 szobával, a szobák 2 ágyasak, napiár 1.— P, havonta 25.— P. Vasuti szálló 2 szobával, 2 ágyal, napiár 1.20 P, havonta 24 P. **Vendéglők:** Korona-vendéglő, Mátra, özv. Borbás Jánosné, Vasuti vendéglő. **Fizető vendéglátás** (szervezett). I. oszt.

szobák száma 10, napiára 1.50 P, havonta 30.— P. II. oszt. szobák száma 10, napiára 1.— P. havonta 20.— P.

FÜRDŐZÉS

A Zagyva vizében.

EGÉSZSÉGÜGY

7 orvos, 2 gyógyszerár, 60 ágyas közkórház.

SZÓRAKOZÁS ÉS SPORT

Tenniszpálya és futballpálya.

KIRÁNDULÁSOK

A Mátra- és Cserhát erdősége és a község fenyveserdeje ½ órai, a község tölgyerdeje ¼ órai gyaloglással érhető el.

Nagyobb kirándulások: az Ágasvár, Óvár, Nyikom és Nagygálya csúcsokra. A Kékesen át Parádra autóbusszal, kiépített hegyi uton.

FELVILÁGOSÍTÁST NYUJT

az OMWE képviselője: Tárkányi Miklós községi vezetőjegyző.

RECSK

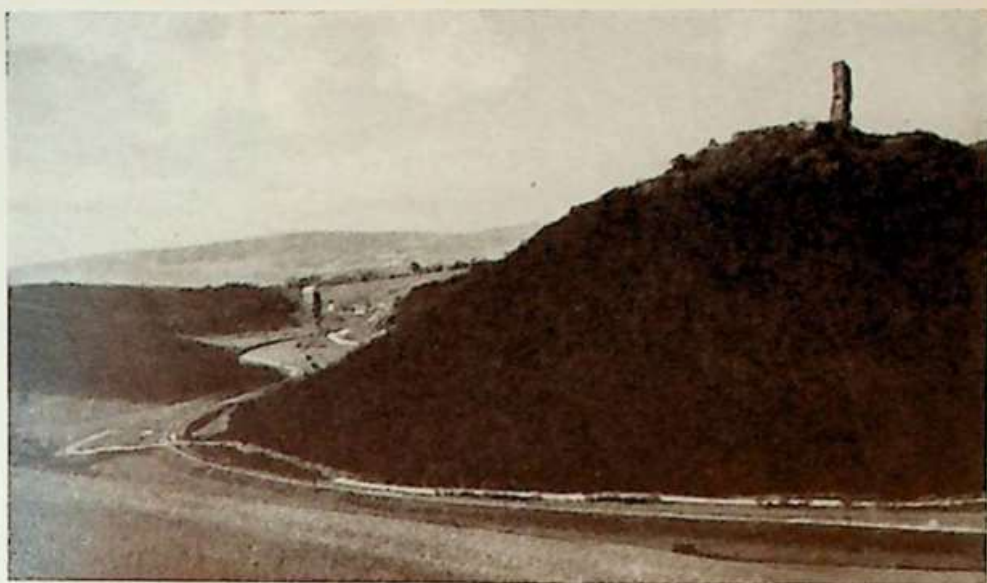

Látkép
Foto: Monostory

2636 lakosu, szinmagyar nagyközség, a Mátra-hegység északkeleti része alatt elterülő, erdőkoszoruza völgyben, a Tarna két partján, Budapesttől 145, Egertől 26 km-nyire fekszik. Tengerszín feletti magassága 230 méter. Éghajlata hűvös, száraz. Vizellátása egészséges vízü kutakból történik. Savanyuvizü forrás. Villanyvilágítás.  Róm. kat. templom és izraelita imaház. A lakosság háziiparszerűen foglalkozik vászonszövésseel és kosárfonással.

KÖZLEKEDÉS

Vasuton a Budapest—Kisterenye—kápolnai vonalon 5 óra alatt érhető el, vasutállomása Parád. **Autóbuszjáratot** a „Mavart“ tart fenn Parád—Eger között. Reck, Sirok és Egerbaktán keresztül, személyenként 3 P menettérti viteldijjal. **Autóval** Budapest felől Gyöngyösön és a Mátrán át kitünő turauton, vagy a Hatvan—Gyöngyös—kápolnai állami uton. Eger felől pedig a Bakta—parádi jókarban tartott törvényhatósági uton közelíthető meg. **Helyiközlekedés** bérkocsi és bérautó. Benzinkut a vasutállomás mellett.

LAKÁS ÉS ELLÁTÁS

Szálloda Fazekas András, három szoba, napiár 1.— P. **Vendéglők:** A szállodában napi háromszori étkezés 2.38 P. Fogy. Szövetkezet vendéglője 150 személy befogadására alkalmas helyiségekkel, napi ellátás 2.50 P. **Penzió** Varga Erzsébet penziójában napi négyszeri étkezéssel 4 P. **Fizetővendéglátás** (szervezett). I. oszt. szobák száma 60, napiár átlag 1.50

P, havonta 45.— P. II. oszt. szobák száma 80, napiár átlag 1.20 P, havonta 35.— P. III. oszt. szobák száma 150, napiár átlag 0.70 P, havonta 20.— P.

FÜRDŐZÉS

Az ércbánya üzemvezetőségének engedélyével a tóban a fürdőzés és csónakázás díjtalan. Egyébként a Tarna-patak öblei szolgálnak fürdés céljaira. A parádi strandfürdő ½ órányira van a községtől.

EGÉSZSÉGÜGY

Orvos és gyógyszerár helyben.

SZÓRAKOZÁS ÉS SPORT

Állandó filmszinház. Két tennispálya magánkézben. Az ércbányatóban az üzemvezetőség engedélyével horgászni lehet.

KIRÁNDULÓHELYEK

Kisebb kirándulások Reckről gyalogséttával könnyen elérhető a 3½ km-nyire fekvő Parád gyógyfürdő. Parádfürdön és Parád községen áthaladva, elérjük a sasvári kastélyt, a parádi Csevice-forrást és az üveggyárat.



FELVILÁGOSÍTÁST NYUJT

az OMWE képviselője: Kápolnai Gábor községi főjegyző (válaszbélyeg ellenében).

SIROK



Tarna völgye
Foto: Monostory

2270 lakosu, szinmagyar nagyközség, a Mátra- és Bükk-hegység közvetlen kapcsolatainál, a kettőságu Tarna-folyó keleti ágának festői völgyében, a Parád—egerbakta és pétervásárai utak keresztlézésénél. Budapesttől Kisterenyén át 147, Kál-Kápolnán át 138 km-nyire. Egertől való távolsága 20 km. A község felett emelkedő 291 m. magas erupciós csucson a XIII. században épült régi vár tekintélyes romjai koronázzák. Vizellátása jó hegyi forrásokból és kutakból történik. Villanyvilágítás.   Róm. kat. templom. A lakosság kender- és lenvászón szövással foglalkozik háziiparszerűleg. Asztalterítők, konyhai törlok csaknem minden háznál olcsón beszerezhetők.

KÖZLEKEDÉS

Vasuton a Budapest—Hatvan—Kisterenye—Parád—Sirok és Budapest—Hatvan—Kál-Kápolna—siroki vonalon érhető el, 4—5 órai utazással. **Vasutállomása** a községtől 2½ kilométernyire fekszik s kitünően karbantartott törvényhatósági uton közelíthető meg. **Autóbuszon** „Mavart”-járat naponként menetrendszerűleg a községen keresztül, Parád—Eger és Kál-Kápolna pu. Parád-fürdő között. **Helyközlekedés** bérkocsi a község és vasutállomás között. Vitel-dij 1 pengő.

LAKÁS ÉS ELLÁTÁS

Fizetővendéglátás (szervezett). I. oszt. szobák száma 10, napiár átlag 1—1.20 P, havonta 30—36 P. II. oszt. szobák száma 10, napiár átlag 1.— P, havonta 30 P. III. oszt. szobák száma 10, napiár átlag 0.80 P, havonta 24.— P. **Penzió-**

széri ellátás Biró Jenő földbirtokosnál 2.60 P-s árban.

FÜRDŐZÉS

A Tarnapatak sekély vize gyermekek fürdőzésére alkalmas.

EGÉSZSÉGÜGY

Orvos és gyógyszerár a 8 km.-nyire fekvő Reesken. Rendszeres körorvos-járat hetenként vagy szükség szerint.

SZÓRAKOZÁS ÉS SPORT

A környék különösen téli sportok üzésére alkalmas.

KIRÁNDULÓHELYEK

Gyalogsétával percek alatt elérhető a Vár, Törökasztal (pogánykori áldozóhely) Két-Várköz, Nyirjes-ló, cinegési erdőház és megkapóan szép környéke, Hosszu-patak völgy, kissé távolabb a mátrai Garos-kő, Kőkutpuszta, Rozsnaktanya pihenőházzal.





FELVILÁGOSÍTÁST NYUJT

az OMWE képviselője: Matana Albin községi vezető jegyző (válaszbélyeg ellenében).

SZARVASKŐ



Község látképe
Foto: Karinger

490 lakosu szinmagyar kisközség, a Bükk-hegység egyik legszebb részén, erdőkoszoruza hegyek között, az Eger-patak partján, Budapesttől 162, Egertől 12 km-nyire. Tengerszin feletti magassága 260 méter. Vizellátása egészséges vizü kutakból történik, ezenkívül több forrás van a község közelében. Világítása petróleum.     Róm. kath. templom, a község mellett emelkedő várhegyen a régi szarvaskői vár romjai láthatók.

KÖZLEKEDÉS

Vasuton a Budapest—Füzesabony—egri vonalon 4½ óra alatt közelíthető meg. **Vasutállomás** a község közepén. **Autóbusz** az Eger—putnoki műuton, május 15. október 1-ig. **Autóval** Budapestről Egeren át közelíthető meg. **Benzinkut** 12 km. távolságra Egerben.

LAKÁS ÉS ELLÁTÁS

Vendéglők: Utassy János, Gécz József, ötszöri étkezés naponta 2—3.20 P. **Fizető vendéglátás** (szervezett). I. oszt. szobák száma 38, napiár átlag 1.50 P, havonta 25—40 P.

FÜRDŐZÉS

Az Eger-patak vizének felduzzasztásával kb. 30 személy befogadására alkal-

mas szabadfürdőt szokott készíteni a rendszeresen ott nyaraló 30—40 család. A fürdő mélysége 2 méter, gyermekek fürdésére is alkalmassá tehető.

EGÉSZSÉGÜGY

Legközelebbi orvos és gyógyszerár a 12 km.-nyire fekvő Egerben.

KIRÁNDULÁSOK

A községtől sétával elérhető a természeti szépségben bővelkedő Rocsavölgye, Margit-forrás és a Várhegy. Kedvelt sétahely a Keselyü-tető, ahonnan szép kilátás nyílik az egész Bükk-hegységre s annak legmagasabb csucsára a Bélköre és Tarköre. Egy órányira fekszik a környék bucsujáró helye: a Gilitkakápolna.



FELVILÁGOSÍTÁST NYUJT

az OMWE képviselője: Mihályi Ernő kántortanító.

TISZAFÜRED

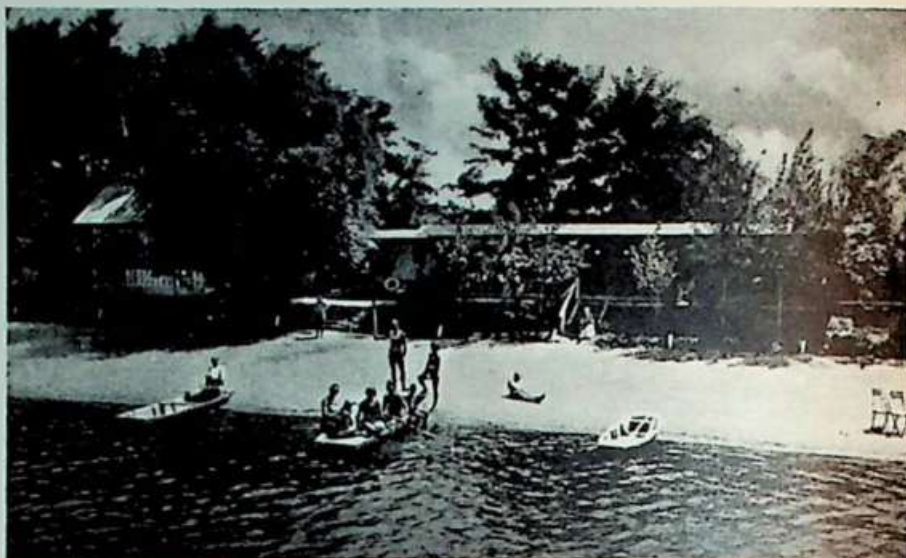

Tiszai strand
Foto: Monostory

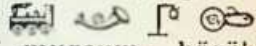
10.103 lakosu szinmagyar nagyközség, Heves vármegye legdélibb részén, a Tisza folyó partján. Tengerszín feletti magassága 324 m. Távolága Budapesttől 180, Egertől 50 km. Vízellátása 16 mélyfúrású kutból történik. Villanyvilágítás.  Róm. kat., ref. és izr. templom. Milléniumi emlékoszlop, községi muzeum, hősök emlékműve. A község keletkezése a honfoglalási időre vezethető vissza. Tass és Szabolcs vezérek emlékét örökíti meg. A községet körülvevő halomgyűrű a kunok idejéből származik.

KÖZLEKEDÉS

Vasuton a Budapest—Füzesabony—dehreceni vonalon Budapestről 3½ óra alatt közelíthető meg. **Vasútállomás** a községtől ½ km.-nyire. **Hajózás** időközi személyhajójáratok a Tiszán. **Autóbusz**-közlekedés Tiszafüred és Tiszanána között naponta kétszer. **Helyközlekedés:** Bérautók és bérkocsik. **Benzinkut** Shell és Vacuum.

LAKÁS ÉS ELLÁTÁS

Szálloda és vendéglő: Bika szálló 16 szobával, napi szobaár 2 P, havi penzió-szerű ellátás személyenként 90 P, napi négyszeri étkezés 3.50 P, gyermekek számára 50% engedmény. OMWE-tagok számára 20% engedmény. **Penziók** Lipcsey Ákos kuriában 30 személy befogadására, napi ötszöri étkezéssel naponta 4 P, havonta 100 P. Vidmann Gyula urilak: 8 személy befogadására penzió

napi 5 P, havi 120.— P. **Fizető vendéglátás:** (szervezett). I. oszt. szobák száma 56, napi átlagár 1.20 P, havonta 30 P. II. oszt. szobák száma 25, napi átlagár 1.— P. havonta 20 P.

FÜRDŐZÉS

Strandfürdő a holt Tiszán. Belépőjegy 0.20 P, idényjegy 5 P.

EGÉSZSÉGÜGY

Egy községi, öt magánorvos, egy fogorvos, két gyógyszeriar állandó szolgálatban.

SZÓRAKOZÁS ÉS SPORT

Mozgóképszínház hangos vetítógéppel. Nyári színház. Számos tennispálya és több társas egyesület. Csónakázás és téli sportlehetőségek a Tiszán.

KIRÁNDULÁSOK

Vonaton Hortobágyra, a Halas-tóhoz és a hortobágyi csárdába.

FELVILÁGOSÍTÁST NYUJT

az OMWE képviselője: Balogh Gábor, községi vezető jegyző.

VERPELÉT



Utcarészlet
Foto:
Knöpfmacher

4127 lakosu szinmagyar nagyközség, a Tarna-folyó völgyében, a Mátrahegység aljában, dombos, hegyes és részben sikterületű határrészekkel, Budapesttől 100, Eger-től 18 km-nyire. Tengerszín feletti magassága 140 m. Vizellátása egészséges vizű kutakból történik. Villanyvilágítás.     Róm. kath. templom, népház, az 1848-as honvéd-emlékmű a község főterén, az itt lezajlott harcok emlékére es az elesett honvédek tömegsírja, emlékkal a temetőben. Gözmalom.

KÖZLEKEDÉS

Vasuton a Budapest—miskolci fővonalon érhető el 5 órás utazással, Kádkápolnán Parád felé átszállással vagy Budapest—Hatvan—Kisterenyén át. Vasutállomása a község középpontjától 2 km. távolságra. **Autóbusz** minden nap Verpelét—Eger között. **Autóval** Budapest—Miskolc állami főútból Kápolnán elágazólag Eger—Sirok útvonalon, Parád felől törvényhatósági műuton Gyöngyösön át. **Helyi közlekedés:** Alkalmi fuvar rendelkezhető.

LAKÁS ÉS ELLÁTÁS

Szállodák: Pétervári János 4 szoba (kettő 2 ágyal), szoba 1—1.50 P. Kozma Flórián 1 szoba, napiár 1 P. **Vendéglők** Pétervári János, Kozma Flórián, Hanga Fogy. Szöv. **Fizető vendéglátás** (szervezett). I. oszt. szobák száma 20, napiár átlag 0.80 P, havonta 20—25 P. II. oszt. szobák száma 18, napiár átlag

0.60 P, havonta 15 P. III. oszt. szobák száma — napiár átlag 0.40 P, havonta 10.— P.

FÜRDŐZÉS

A szabadban való fürdés csak a Tarna folyóban lehetséges, mely olyan sekély, hogy a fürdés gyermekek részére is veszélytelen.

EGÉSZSÉGÜGY

Orvos és gyógyszerár.

SZÓRAKOZÁS ÉS SPORT

Olvasóköri, futballpálya.

KIRÁNDULÓHELYEK

Tarnaszentmária 45 perc, temploma országos műemlék (alttemplommal). Feldebrő 30 perc, temploma műemlék, siroki várrom 1½ óra, kishánai várrom 1½ óra, a tarnaszentmáriai várhegy 20 perc, régi időkben vár állott rajta, jelenleg nagyüzemi kőbánya. Eger 45 perenyire autóbuszon, olcsó viteldíjjal. Tölgyes erdő 25 perc alatt érhető el.

FELVILÁGOSÍTÁST NYUJT

az OMWE képviselője: Fecske László községi vezetőjegyző.

